內政部登記證警字第七〇三四號　中華郵政登記認為第一類新聞紙　廣東郵政管理局掛號執照特字第一二八號

大光報

總社

社長：陳錫餘
總主筆：曾復明　總經理：陳慧生
編輯：王甘良　主任編輯：宋郁文

社址：廣州光復中路七六號
經理室：一五七四三
電話：編輯室：一七三六二
營業部：一一八八五

粵東分社：興寧騎田路
粵北分社：連縣井頭街
粵南分社：信宜鎮隆墟
韶關分社：[illegible]民權路

今日出紙兩大張
報費零售每份國幣四十元
訂閱每月每份國幣一千二百元
外埠定戶另加郵費

中華民國二十八年七月七日創刊
新聞紙第二一一七號

人問鹽梅　美味無雙

美香和味辣椒醬

每瓶六十元　逢伙食店有售

美香園味料廠　廣州仁濟路海珠街電話：一六〇四五

陳佩芷妹鑒：我已由昆來粵現寓東亞五樓望即來晤　翁靈文啓

軍事委員會戰時運輸管理局廣州區辦事處通告

[illegible]查廣州公商及私人用汽車經本處統一登記領用照後該車輛如有[illegible]施行細則第九條規定明白內近據報有經本處登記之汽車輛買賣或讓與他人[illegible]不經過戶手續事均應以統一國臨牌照僞限據幷須向本處辦理申請過戶手續[illegible]後始可買賣過戶否則本處對于上項產權之移轉認爲無效。二、凡經本處登記[illegible]報處妨礙部政至大茲規定：一、嗣後凡經本處統一登記暫行辦法[illegible]右二項除呈報備案外合行登告週知[illegible]之車輛須先辦妥登記[illegible]處長高君銳

廣東省[illegible]舖屋業主注意

凡有舖屋在本市前被僞民業會代管收租或由僞廣東省銀行代管租務者希各業主於十月廿二日起至十一月五日止携同該舖屋契証（應各備影片一份）到本行信託部驗明登記以便呈請政府核准交同管業　總行信託部地址西濠口

南方商業專科學校附設職員訓練班招生

班別：財務、會計、銀行三系各二班各班五十人　地址：附設本市大新東路越山中學內　考試日期：卅四年十月廿八日　報名：即日起至試前一日止　原在部本校舊生註册日期廿九日起　索閱簡章　越山中學　校長許崇清

復旦大學校友公鑒

百粵重光校友來穗日衆同人等茲爲聯絡感情起見爰定於本月廿六日下午五時半假座太平南路新華酒店樓下藍鷹餐廳舉行叙餐凡我校友務希踴躍參加並轉各校友知照向下列地址登記購劵爲荷（餐劵每張壹千弍百元）（一）第十甫二〇號南華筆行（二）杉木欄四五號光明捷廠（三）一德西路四三八號宏豐行（四）長堤廣東省銀行西關辦事處（五）高第路六五號新華筆行（六）太平南路四五號二樓榮漢公司

發起人　夏[illegible]彼　司徒賢　梁紹式　吳澍柏　陳思戍　甄[illegible]溎　蔡天戈　侯甘澍　陳弘[illegible]　方文[illegible]　許卓榮

廣州復旦中學復校招各級生

高中　小學　初中

（一）報名：即日起至廿二日止（二）試期：本月廿三日（三）臨時校址：西關多寶路一六二號（四）簡章備索

力行中學招生

原址：曲江黃崗
現址：廣州中華中路學宮街

學級：高中一年級及各級轉學生
報名：即日起至本月廿五日止每日上午八時至十一時下午一時至五時分在（一）財政廳前青年書店（二）十八甫西路四號梁贊元醫務所報名
考試：假座蓮塘路中正中學舉行

董事長李漢魂　校長吳菊芳（簡章備索）

省立執信女中復課招生

（一）招收高初各級轉學生（甲）報名：十月十八至廿四日（乙）考試：十月廿伍日（丙）臨時校址：實華正中約十號（東沙路校舍布置後即遷原址）（二）舊生統於本月廿四前來校登記　校長林寶權

江門　陽江　水東

客商請搭　堅固快捷

岳飛輪定期啓行

夏曆九月十五日　國曆十月二十日

江門辦事處：堤中路二一六號弍樓
水東辦事處：忠良路

江南船務行謹啓

西江皇后　永利快輪

拖帶　省梧　明德渡　順搭

鐵定國曆十月二十四日　農曆九月十九日　上午十時啓航

容奇　太平　肇慶　德慶　九江　廣利　悅城　都城　南江口

實力護航、安全快捷、客票貨脚、特別從康

明德船務行　即日收貨　啓

分行：收貨及售票處　長堤同安碼頭　電話一六一二三
總行：長堤大馬路一四一號　電話一二五七六

律師何其壎受任華商振中捲菸廠常年法律顧問公告

如有侵害該捲菸廠一切法益本律師當依法保障之
廠址：河南南華中路八十號
事務所：豪賢路一二九號二樓　電話：一四二三五

律師潘伯堪　律師潘敬祐　回市復業　受任

聘請爲常年法律顧問如有侵害上開各店號等信譽及一切益者本律師依法負保障之責此佈

長堤沙欄通衢泗棧炭店及邵炳君
一德西路興亞巷糖街和生炭店及邵二君
長堤海珠戲院對面合棧柴炭行及邵富艮君
第十甫秋記信甜品店及張日君
海珠南路恒光食物店胡恒君
順德容奇馬路和棧號及邵富艮君

事務所：中華南路高第西約口
事務所：暫設大新中二七一號

律師朱安瀾復業受任祥興染料工業原料及紗綢布疋號暨復興建築公司內人葉肇基君聘爲常年法律顧問通告

本律師現受任本市光復南路壹百三十六號祥興染料工業原料及紗綢布疋號暨司理人葉肇基君聘爲常年法律顧問該號及葉君之營業名譽信用及財產上一切法益本律師當依法負保障責　朱律師事務所光復北路二十五號

律師黃策代李伯常承租李鐸澤書院聲明

現據李伯常到稱本人茲向李賓聚（即李賓南）承租廣州市担杆巷第十二號門牌李氏鐸澤書院一部（即中廳東廳兩座）定期本年拾月廿六日立約進伙如於該書院有所主張須於期前與李賓[illegible]
本律師事務所：廣州市長樂路十七號　電話一五五七八號

律師黃倬章回市復業代聯益堂置業聲明

據上罪當事人稱茲憑中間受廣州市原長壽分局現太平分局段內上九路第十四號立軒堂舖業壹間面積四宅照原日登記圖証準于十月廿八日交易請代登報聲明如有與上開舖業有典押或一切舊糾葛洋樓鴨內寄務自于交易期前向原業主理妥一經交易即本堂概不涉查語查屬合去除標貼外合代聲明如右　事務所大新路第一七八號二樓　電話一四三〇九

教廳立案　長城中學續招新生

本校創設於民國十四年抗戰後遷西江羅定茲以國土重光特遷返本市復校校址暫設逢源路幷續招左列各年級生（甲）高初中一年級新生暨二三年級插生（乙）小學部各年級男女生

報名地點：（一）逢源路本校（二）樂欄路詹成圭號（三）西湖路文光印刷局　試展期期十月二十四日上午十時半

教廳轉部立案　金陵中學復學招高初中暨附小各級生　金城大學復學法商學院各學系招生　附設計政夜班

地址：中華中路二〇二號之一　即日開始報名經於十月二日正式上課現尚有學額十月二十八日再舉行入學試驗

校董　孫科　陳立夫　鄒魯　梁寒操　蔡勁軍　錢大鈞　陳濟棠　徐景唐　高劍父　胡文燦　陳樹人　李珮鳴　鄧殿邦　法學院院長陳若勤女士　律師教育碩士校長張寶長

廣東省立藝術專科學校招生

本校現設戲劇音樂應用美術三科凡自由區公私立高中畢業生得依章申請甄審免予初試申請日期限至本月底止閱章報名處在惠愛中路用：號黃圖文化企業公司

中德中學回省同學茶叙啓事

同人等以抗戰勝利回返省者日衆爲聯絡感情加強友誼起見特定期回省同學茶叙會定於本月廿三日上午八時（標準時間）在長堤大馬路華殷宮舉行凡我同學務希依時到會參加並歡迎各師長蒞臨指導爲荷（茶叙費每人科二百元）

發起人：廖超　趙興國　陳芯璣　傅彥　袁家昌　高美　黃欽猷　余清歆　鍾鄉華　袁錦燎　趙廣　東翎娟

中央註册醫師　黃木翔

中央衛生署頒給醫師証書醫字五〇四〇號　廣東省衛生處頒給開業執照醫字第二〇四號

於抗戰中還入臨時省會韶關繼續執業現復員返市在惠福東路廿號（大佛寺前）照常應診

專門小兒科　內科　精理花柳　血清細菌等科學檢驗設備俱全

電話壹壹柒式陸

民族日報改期出版啓事

本報原定昨（廿一）日出版詎正開印間機器忽然損壞迫得改期俟機器修復然後定期出版恐勞閱者關念謹此公佈幷致歉意此啓

租買輪船者希特別注意

變勤兩廣船舶總管所廣州分所貼封僞用旅被人用某種手段竟私自駛往梧州營業香港輪原爲本公司物業有各種牌照証件憑無論何人不能冒名頂用如有私和賣及轉移登記等項依法當作無效除分呈政府追究外特此登報聲明

查本公司自置之自由輪船自敵寇南侵即直接參加抗戰編爲第四號勇江防艦經江會之役後派守中山河道民廿九年中山淪陷遂被截斷四邑歸防各線爲避免資敵乃駛往香港因國際關係迫得依港政府法定手續暫改名建成號迫香港又陷破壞沉沒旋被敵人奪用更名爲成和一號自日本投降抗戰勝利該輪陳返省河由

工商航業公司啓

廣州　梧州　復員輪渡

實力護航　建國公司

十月二十二日上午六時往梧州

有床位、架床、安泊、碼頭同　經西海、各埠、順搭

即日在仁濟路四十號收貨

電話　一二三五九

廣州　江門　直達輪拖　公安渡

實力護航　安全快捷

省鐵定開日期　十月二十日　四日

順搭　容奇　江尾　各埠　客貨

船泊愛羣對面粵海碼頭

貴客付貨　無任歡迎

公安船務信行

泚香大酒家

擴展營業　增設三樓

新型佈置　貴族式　雅座設備　時代化

在各源源早刷新午趨歎新夜時中容市點新

尤以晚飯消夜大貢献

四式

聯歡最爲大本成宴菜牲儀

不計在意聯歡

地址漢民北路一九一號　嘉賓君顧盍子興平來

電話一三一九四

律師包天放受任沙灣何生利農場常年法律顧問

如有侵害上開當事人一切法益本律師當依法負保障之責
事務所：長堤大馬路三二六號二樓電話：一五〇九七

律師錢銳鏞包天放受任譚蘭卿女士暨花錦繡劇團常年法律顧問

上開聘任人一切法益本律師依法保障之
錢律師事務所：惠福西路四七三號電話一四二六三 漢民北第二號二樓電話一五〇〇六
包律師事務所：長堤大馬路第三二六號二樓電話一五〇九七

律師錢銳鏞受任海珠南路二十三號又興糖麵行常年法律顧問

聘任人一切法益本律師依法保障之
事務所 一德西四三七號 漢民北二號二樓電話一四二六三 一五〇〇六

律師錢銳鏞受任芳村謝至愛堂常年法律顧問

聘任人一切法益本律師依法保障之
事務所 漢民北二號二樓電話一五〇〇六

律師王天保代金華酒家通告

據該酒家總經理劉希澤委稱（一）關於金華酒家在民國卅二年底換發正式股票前經登報聲明有案現查仍有未換領者希各東携同原日收條到店轉換以昭鄭重（二）至本酒家前年股息溢利等早經攤派備有未領者亦請各東携據到領以清手續請求代爲通告等詞特代通告如上
事務所教育路五十四號電話一七二三一

律師朱安瀾受任協昌行金鋪常年法律顧問

本律師現受任上九路壹百號協昌行金舖聘爲常年法律顧問該號營業名譽信用及財產上一切法益自當依法負保障之責
朱律師事務所：光復北路二十五號

律師朱安瀾復業代遇安堂買屋通告

據稱憑中買受劉孟稅（特別受權代表人劉文漢）屋兩間坐落大濠新街第四號第六號所有上蓋連地四圍墻壁俱全又買受相連帶河路一百四十號舖底經交定訂期本年十月二十七日交易如有爭認異議各項轇轕請交易前聲明向賣主理妥交易後與買主無涉除標貼外請代登報通告
朱律師事務所光復北路廿五號

律師朱安瀾復業代光復堂買舖通告

據稱憑中買受黃永寬（特別受權代表人其妻黃朱氏）無舖底批期租賃舖一間在中華南路三十二號所有上蓋連地四圍墻壁間格俱全訂本年十一月一日交易該舖如有異議轇轕請交易期前聲明向賣主理妥交易後與買主無涉除標貼外請代登報通告
朱律師事務所光復北路二十五號
賣主稱該舖紅契及登記圖章俱遺失當刊回交與買主等語

律師朱安瀾復業代胡興仁堂買屋通告

據稱憑中買受杜得財（特別受權代表人秦仁）屋壹間坐落西禪段內龍津東錦華坊十一號所有上蓋連地四圍墻壁間格俱全經交定訂期本年十月二十五日交易該屋如有爭認異議各種轇轕請交易期前聲明向賣主理妥交易後與買主無涉除標貼外請代通告等情
朱律師事務所光復北路二十五號 通訊處吉星一巷瑞記莊

律師朱安瀾復業代成英堂買舖通告

據稱憑中買受余彩中（特別受權代表人何惠興又名何芳）鋪壹間坐落大新路叁百伍號原日大新街式玖伍號無批期騎樓上蓋連地四圍墻壁間格俱全經交定訂期本年拾月廿四日交易該舖如有爭認異議各種轇轕請交易前聲明向賣主理妥交易後與買主無涉除標貼外請代通告等情特代登報
朱律師事務所光復北路二十五號 通訊處餘善里城記莊

律師朱安瀾復業代合興堂買屋通告

據稱憑中買受張德蔭（特別受權代表人張昌黃枝禮）屋一間坐落靖海段內華德里十七號所有上蓋連地四圍墻壁間格俱全經交定訂期本月二十五日交易該屋如有轇轕異議希交易期前聲明向賣主理妥交易後與買主無涉除標貼外請代登報聲明等情
朱律師事務所光復北路二十五號

律師司徒豪代利民堂梁耀廷黃石村業權聲明

據稱本市仰忠街廿二號一屋係伊於去年三月間憑中與周承福合法買入有契證可致現閱報載女律師鄭漢仁代周文聲明借詞該屋係周承福遺下物業意圖非法取回實爲法律所不許且又意令該住客限期搬遷尤屬濫權請代駁斥以正觀聽云云除標貼及分函外合代登聲明

律師楊慶韶復業受任仁濟西路和心茶樓常年法律顧問通告

關於該茶樓一切法益本律師負依法保障之責
事務所惠愛東搾粉新街六號 通訊電話一七八八九號

律師陳大年代德昌堂聲明業權

據稱本堂置有豐關路三十一號現開晉益行舖業全間一向收租管業歷久無異近忽有鄉安自稱鄉敏初全權代理人託律師陳乃超標貼通告謂係被人盜賣限期理妥殊堪詫異應請代爲登報標貼聲明業權依法保障等語本律師覆查無異合代登報聲明

律師陳大年受任大中國捲菸廠常年法律顧問

如有侵害該捲煙廠一切法益本律師當依法盡保障之責此佈
事務所．惠吉西路六號電話一二二四五

律師黎可與受任一德西路勤興行暨司理張仲棠君法律顧問

如有侵害該行及張君一切法益本律師當依法負保障之責
事務所一德西路四〇七號電話一七七四三

律師陳書策受任廣益行暨司理何天送常年法律顧問通告

本律師受任廣益行暨司理何天送君爲常年法律顧問嗣後如有侵害該行及何君一切法益者本律師負依法保障之責此告
事務所長堤一八三號二樓（七妙齋對面）電話：一三三二八

律師李耀秋受任李務本堂碼頭常年法律顧問

事務所：越秀北鴻裕道十七號

鄺鐵公律師代同慶堂買屋聲明

據稱憑中買受余和介買入永和堂致永合所有無舖底屋業一間坐落本市德宣分局段內雨帽街卅四號原日公園前四十一號坐東向西所有上蓋連地四圍墻壁磚瓦木石門楣一概俱全經照登記圖証經交定立帖準期十月廿八日立契交易如對上開屋業有業權租賃關係及典當按揭等希於期前向賣主余三得堂余和介理妥一經交易後與本堂無涉除標貼外合代聲明如右
事務所：文昌路興賢坊第二十一號電話：一四一〇五

律師包天放衛當源代練誠德堂練達收回業權公告

據公餘齋堂練誠德堂代表人練達稱本堂於廿七年九月廿五日買受鴻賜禧堂鴻賜樂坐落本市逢源警察分局轄內多寶橋腳現編門牌第五號廣州淪陷時期本人隨軍背進附此汚濁之地此屋即爲惡人佔住後聞曾被具報強勢行霸佔此惡劣環境之下自是無法收回管業現在廣州光復自應收回管業除將契証分別向主管官署登記外囑代先行公告等語查尚合法除標貼外合代登報如右
事務所：長堤三弍六號二樓 電話：一五〇九七

恭頌

廣東省第三區行政督察專員兼保安司令公署特務第二連連長陸嘉暨中隊長關敏義 防衛得力勝利以來瀕海臘歇但奸匪乘機蠢動交錯康莊第自九月八日駐防鄉中隊長親率所屬駐札坊間本市各舖戶安居樂業不至重罹慘劫綏靖之餘愧無以報特登報端申鳴謝意
南海縣第三區松崗墟市商會謹啓

律師潘敬祐 潘伯堪 受任

中山縣潭洲市平安米店馮宣武君 大嵩市廣源號 潭洲市廣益糖廠馮宣武君 順德縣容奇廣禎油店
聘請爲常年法律顧問如有侵害上開各店號等信譽及一切法益者本律師依法負保障之責此佈
事務所大新路二七一號 高第西約口復興建築公司內

廣興渡

不日處女航 廣州桂平綫
肇泊：水街碼頭
公司地址：新堤二大馬路百號
請注意開行日期
珠江航業股份有限公司

廣安船務行

曲江電船 路經 廣州 江門 三埠
廿三日 廿四日 由省開 三埠
勒流 江尾 荷塘 潮蓮 瀾石 吉利 官山 民樂市

開泰電船 經 廣州 官山 民樂市
每日來同 省開上午六點 官山開下午一點

萬福電船 環球電船 廣州 肇慶
每日省肇對開 下午十時
途經 坪洲 瀾石 西南 廣利
肇泊：水街碼頭
省泊 李務本堂碼頭
寫字樓 故衣街三十三號二樓 電話：一〇九七八

某機關招考繕寫員啓事

1．名額：視考試人員程度酌取若干名 2．資格：凡高中畢業或具有同等程度者均可報名投考 3．報名日期：自即日起至本年十月廿止 4．報名地點：本市光孝路十七號對面 5．報名手續：自行繕具履歷片紙及半身像片一張郵寄或自行繳交報名處登記 6．考試地點及日期：另行公佈 7．考試科目：（1）黨義（2）國文（3）公文程式（4）書法（楷書、行書、鋼筆字）8．待遇：待遇從優

律師潘敬祐代垂裕堂買地通告

據稱憑中買受華興堂葉心買入潘維□堂潘用恒所有吉地一段坐落太平分局萬錦東約第二號坐北向南四至照登記圖証經交定期國曆卅四年十月二十六日交易如有任何轇轕及法律關係者請期前與賣主理明一經交易與本堂無涉等語除標貼外特代通告
事務所：暫設大新中路二七一號

律師莫廷藩代何行年斥駁廣發祥

據稱報載廣發祥欺業欠租毁拆上蓋放棄賠償致損行年有業權復向僞法院追賠償損失今又虛構事實謬妄登報請代斥駁等情

律師梁宗武潘鐵代健耀堂買舖聲明

據健耀堂到稱憑中買受伶鐃樂舖業一間坐落本市漢民分局高第路七十五號上蓋連地四至照登記圖証爲據並無舖底負手經於本月二十一日交定準期本年十一月五日立契交易即與賣主理妥一經交易後與本堂無涉請代爲聲明等語查所稱屬實依法特爲聲明如右
梁律師臨時事務所：故衣街仁信藥房電話一三六〇四
潘律師事務所漿欄路六十八號電話：一六〇七六

買屋

本堂憑中買受盧江堂何杜氏屋壹間在河南寶崗區內永慶新街第八號並有上蓋連地四圍墻壁磚瓦木石間格俱全經交定立帖準國曆十月廿五日立契交易如有來歷不明華洋轇轕速向賣主理妥交易後與本堂無涉
兆棠堂啓

買業聲明

本堂憑中買受清簡堂坐落本市東山分局德安路門牌梁號洋房一間上蓋連地四至照土地圖經交定標貼準于本年十月廿七日交易如有來歷不明及任何轇轕請速向賣主理妥一經交易與買主無涉特此聲明
連氣堂啓

催業主張茂升堂收租

敝號前租貴堂坐落本市大新路三四五號舖位營業歷有年所該舖原由敝號建築上蓋及有舖底登記確定在案但未見到收租金久經貯租特用再刊報催請隨時到收爲盼
源發號啓

失契聲明

本堂自置有相連吉屋兩間坐落廣州市長壽分局段內長壽東廣甲門牌第七號第九號所有契證前因淪陷時遺失除請土地局補發外特聲明作廢
誠昌堂啓

買鋪

憑中買受合成堂梁業前向李祥特別受權代表人鄒成買入吉舖全間在西山區淮國曆十月廿八日交易如有任何轇轕異議速於期前向賣主理妥並登本報聲明交易後與本堂無涉
裕福堂啓

買鋪

本堂憑中買受洪福堂向聚華興買入吉舖一間坐落太平分局轄內常慶街二十三號所有上蓋連地一概俱全經照登記圖証經交定立帖準于十一月式日交易如有轇轕請期前向賣主理妥交易後與買主無涉特此聲明
郭潘堂

遺失聲明

本堂自置吉屋壹間在本市恩寧路門牌第壹百零柒號因廣州淪陷時遺失紅契及土地登記確定圖章等凡在遺失期內該屋之任何冒名買賣典按權力私相授受等情本堂概不承認除呈請政府補領外特此聲明
李光裕堂啓

遺失契証鄭重聲明

啓者氏夫李象標又名徐南前以李合德堂名義置有廣州市大新路三十一號三十三號三十五號三十七號三十九號四十一號共四間因事變時遺失契証曾經登報聲明並已將三十五號賣與合成堂由谷買主呈稅契外特再聲明鄭重此佈
李合德堂 李劉氏啓

買舖

憑中買受六飛堂特別受權代表人鄒錦森買入吉舖全間在本市洪德區洪德路第一三號所有上蓋連地經照登記圖証交定標貼准國曆十月廿八日交易對該業如有任何轇轕未清速於期前向賣主理妥並登本報聲明交易後與本堂無涉
裕興堂啓

買屋

本堂憑中買受西禪堂唐白郎屋一間坐落廣州市惠福分局段內里門牌第十八號（原十號）所有上蓋連地樓閣間格門楣窗戶等一概俱全而積照登記確定圖証經交定立帖準期十月廿五日立契交易如有來歷不明任何轇轕期前向賣主理妥一經交易後概與買主無涉
培植堂

徵求舖位

如有一德路海珠南路大平路及西關上下九路繁盛地區舖位出賃或出頂者請即通知下九路廿一號二樓順華行商洽爲荷

代郵

陳鑑成張步先葉穎基陳可章陳黎光兄鑒 去年敵擾西北江後音訊不通見信請函示信宜縣地方行政幹部訓練所爲幸
羅定陳子良啓

重要聲明：

本支隊辦理復員工作以前曾領發之符號證章證明書旗幟等業經分別呈繳註銷以後一律作廢特此登報聲明如右
軍事委員會駐粵軍事特派員突擊隊直屬第九支隊部啓

浩隆催告天心堂交鋪復業啓事

本號向在漿欄路五十五號經營燕窩生理拜租天心堂舖業淪陷時本號隨軍背進後即被天心堂僞管設鋪殊屬不法現在國土重光本號復業茲經照會據理力爭限該天心堂由登報日起七天內將該鋪連同原存傢俬間格等及水電設備一併點還本號復業逾期當即依法訴究勒還特此催告
通訊處：懷遠驛二十七號

海珠橋脚各舖屋業主注意

查本市永興通津新沙直街愛育東街一帶屋前遭寇焚毁損失甚鉅現值抗戰勝利國土重光我南上開各街道業主商戶對于該地業權應設法收回復業爲便於聯絡及籌備建復擇定本市中華南路四十八號二樓臨時辦事以便聯請政府發回業權各業主商戶于十日內蒞臨協商一切幸勿放棄爲荷
新沙直街愛育東街一帶業主公會同業聯義堂全啓

胡慶昌雲卿啓事

弟現已返順德桂洲外村蓮塘巷胡貴福堂家居希各友好惠賜佳音俾趨拜謁至感

曾耀庭先生鑒

家兄宗濂現在梅縣請示查址以便往訪
廣州中國農民銀行 郭旭濤啓

有大地毡出讓

請到光復中路二十八號 電話一四七六八

買鄔紹成堂土名騮岡大坦圍田通告

本堂憑中買受番禺鄔紹成堂鄔妹自置物業土名騮岡大坦圍田乙坵稅五拾壹畝壹分五厘七毛訂本年國曆拾月廿八日立契交易如有任何轇轕未清等事祈即向賣主理妥交易後概與本堂無涉除標貼外特登報週知此佈
郭和樂堂啓

鄧國勛先生 楊玉蓮女士 聯婚誌喜

永結同心

楊魯敬賀

善後總署增加對華援助
價值可達七億美元
第一船救濟品已駛赴中國

【華盛頓二十日中央社合衆電】聯合國救濟善後總署署長李門播稱：該署刻正增加對華之援助，並擬即將協助亞洲之其他解放國家，該署在戰事未結束前，飛越駝峰空運接濟物品至華，但目前海港已開，吾人已開第一船之救濟品前往，吾人之計劃係擬予中國價值六七億美元之援助。而中國須所自行供給者之價值，兩倍此數，渠復稱：倘聯合國救濟善後總署不得額外基金，則救濟工作之後，仍有生活不安定之狀態，但余相信，吾人定可獲及所需之基金，協助國務卿克萊敦，亦提起李氏所述之計劃稱：聯合國救濟善後總署，正以八百萬至一千萬磅之衣服，運往中國，蘇聯前所提出之請求，僅與洽會遭納粹蹂躪之白俄羅斯及烏克蘭，（該兩地所受之破壞至深）吾人深信蘇聯現竭力恢復其他各地之努力，敬盼得以有成，同時一般輿論，應致促此項願望，得成事實，總之友邦之間，不致無磋商餘之地。

中國在遠東方面
爲美蘇間之橋樑
美重申援助中國決心

【華盛頓廿日中央社專電】美國國務院發言人，本日聲稱：美國將繼續與中國合作，解決其種種問題，鼓勵並協助其發展爲統一強大合作與民主之國家，此種國家對於遠東和平，至關重要。國務院遠東司長范宣德，本日在紐約外交政策協會發表有準備之演說，廣泛檢討美國外交政策之目的，及其在遠東之實現，演辭中確定下列目標：（一）使美國獲得安全並維持國際和平。（二）在國際關係上建立一種情況，俾能互利之商務及文化交換，此舉可以促進國際福利與瞭解。（三）建立一種以政治及社會安定爲基礎之民主和平，此種安定，將賴致力於民衆福利之政府獲得。范宣德稱：美國對華政策，過去現在及將來，均爲鼓勵並協助彼國統一強大在合作之國家，建立以民主原則及主權在民爲基礎之政府。國共兩黨間成立之十二協議，已緩和內戰之憂懼，且供給一種基礎，俾兩黨及其他政治集團之爭執，能獲調整。渠指出中國處境困難之根本乃需要一種經濟改革，尤以關於土地及租稅之改革爲然，范氏聲稱：如不能增加農民之收入，擴展運輸等，並健全幣制，則工業發展，對於中國人民將無絲毫意義。如中國之建設，取採上述路綫，美國必須以資本及工業技術供給中國，刻在華北之美海軍陸戰隊，乃協助蔣委員長復員，當地日軍並將不遺送返國。范宣德於結束其關於對華政策之言論時聲稱：「中國係屬於吾人與蘇聯在遠東關係中之橋樑地位」彼並強調一點謂：惟有經由中國政策始能在遠東達到目的。范氏著重一點曰：美、蘇兩國在遠東，均有重要利益，美國承認蘇聯之利益。（吾人期望蘇聯亦承認吾人在該區域有重要利益）范氏續稱：「美國將推行與其遠東地位有關各項目標之政策，並符合以公允之程度承認蘇聯在遠東協之地位，且更進一步使蘇聯瞭解美國在遠東之各項目標與任何傾向和平國家之目標相融洽。（關於日本問題，美國仍主張於九月廿二日宣佈使日本完全解除武裝及軍備，並鼓勵其實現民主之政策，美國對朝鮮政策，乃儘速使其完成獨立，但目前美國主張朝鮮接受國際短期代管，在國際託管制成立以前，美國希望與蘇聯樹立聯絡及諒解，以解決多項行政上問題。范氏評論東南亞局勢時稱：荷屬東印度當前局勢，已發展至吾人皆不願見之情景，關于法屬越南及荷屬東印度問題，美國希望荷法兩國之代表，能早日與印度尼西亞人及安南人獲得協議，美國對各民族之立場，仍照赫爾前國務卿於（一九四四）年三月廿一日發表聲明，此即與其屬地民族有政治關係之國家，應負責協助有自治願望之民族，作物質及教育方面之發展，以準備彼等負責自治，而取得自由。美國從未向暹羅宣戰，認暹羅爲一獨立自主之國家，美國之政策，在培植與暹羅之友好關係，范氏稱：（吾人主張暹羅及其他各區之門戶開放，並要求暹羅善待各國及其人民）。

美蘇起爭執 舉世感不安
美報主張兩國宜謀協調

【華盛頓廿日中央社專電】輿論權威華盛頓郵報本日社論稱：由于目下，美蘇二國間之爭執，舉世人士咸感不安。該報論及目下之局勢稱：蘇聯對德之政策，悉以美軍不能久駐歐陸之概念爲依據，尤以美佔領軍迅速遣調返國而得證實。此外管制日本之困難爲引起緊張局勢之另一原因，現有理由相信蘇聯本可不提出畸形管制德國方式成立管制日本委員會，如非美國在菲報紙反對，麥帥之輿論及其他方面之鼓勵，則蘇聯不致提出此議，因蘇聯締造和平中應得之利益，自可藉吾人建議成立遠東顧問委員會中充分合作，而獲得保障。此項建議，蘇聯最初曾加接受，然而吾人亦有疵點，應予除淨，即于大西洋區贊同大同主義而于太平洋區則實施國家主義，是以吾人世界政策應求貫澈，吾人對于莫斯科及華府雙方營造和平

陳總司令在滬
接收日艦
日旗艦避駛被截獲

【上海十九日中央社電】侵我長江之日旗艦安宅號，於日本投降後，乘隙偷駛去吳淞口外，載有日僑數十人，連日海軍在內計數百人，上月中旬，美第七艦隊駛滬時，在完全附近發現，將該艦押滬停泊，浦東美孚碼頭當由美方照會我海軍當局接收，其交接典禮於十九日下午三時，在浦東美孚碼頭舉行，計到美第七艦隊司令金開德，參謀長康布斯，我海軍總司令陳紹寬上將，參謀長曾以鼎，林同欣少將，及美海軍儀仗隊樂隊及官兵二百人，金開德上將報告安宅號圖逃及拘獲經過，陳紹寬上將對美海軍之助，表示謝意，陳總司令並謂該艦經接收後，當命名爲安東號，以示東亞平安之意。刻安東號艦長已任命吳建蔡中校充任，副艦長爲陳樹少校，該艦之日僑及一部份日海軍，均已送入集中營，另有日艦二艘，亦同時移交我方接收，日內將駛往高昌廟。

漢敵僞銀行已接收

【漢口十九日中央社電】財政部特派員賈士毅，到漢辦理接收金融財務機構事，計接收僞漢口所得稅局，僞武漢區鹽務局，僞中央儲備銀行，日正金銀行，台灣銀行，漢口銀行，三井洋行，三菱洋行，僞中江銀行，僞交通銀行等，現正忙于清理，據賈氏稱：金融方面，中央決定暫維原狀爲主旨，漢口中央銀行及中信局，日內正式復業，中交農三行及郵匯局，正在籌備，不久亦將恢復。

委內瑞拉革命軍成立臨時內閣

【加拉加斯二十日中央社合衆電】委內瑞拉革命軍轟炸京城加拉加斯，總統梅狄納之軍隊已潰受攻擊，社會民主黨領袖貝登戈瑞特，今晨宣誓就職爲七人革命內閣之首領，此政府負責至大選之日，另據哥倫比亞廣播，梅狄納率其部隊經激烈苦戰後，重進入其麥利林羅總統府，貝登戈爾特受重傷。

【加拉加斯二十日中央社合衆電】委內瑞拉革命軍飛機轟炸首都加拉斯城，城中革命軍與委內瑞拉總統梅狄納之國防軍發生激戰，在三十六小時之戰亂中，死者三百人，傷者千餘人。

美已收受寄華函件

【重慶二十一日中央社電】據美新聞處華盛頓二十日電，美郵務部宣佈，十月十八日以後，收受寄往中國之平信及掛號信，此係指由航輪寄往遠東之函件而言，舉凡信件普通印刷樣品等均可投郵，平信郵費爲第一英兩五分，以後每加一英兩，加郵票三分，今後僅二英兩以下之物品，許直接由航機寄送中國，掛號郵資爲二十分。

暹羅戰犯先後被捕

【曼谷廿日中央社專電】前暹羅披汶內閣中之國際部長後任內政部長邦茂狄迭將軍，及教育部長兼青年運動教導長拉瑪塔摩斯中將等，已因被控爲犯戰罪被捕。暹羅人并要求盟軍當局引渡前暹駐日大使伐塔卡在曼谷受審。

美金法幣比率目前并無改變

【重慶二十一日中央社電】關於美聯社日前在滬發表法幣對美金兌換率將改爲二千對一元之比，謠傳後中央社記者爲明瞭真象，特往謁該部俞部長鴻鈞，承俞部長鄭重表示，美聯社所傳法幣與美金兌換率之改變一節，絕無其事，俞部長此次赴滬，據稱：純爲視察滬市財政金融情況云。

印領袖尼赫魯祝中國之光明
托譚雲山返華致意

【重慶廿一日中央社電】印度國際大學中國學院院長譚雲山氏，於返國前夕獲印度國民大會領袖尼赫魯一函，略謂今閣下行將返華，余特樂於利用此機會，敬請轉達中國人民，吾人對其八年有餘之期間，堅忍勇毅經歷可怖之艱難與險阻，實深致敬慕之忱！吾人所懇切相信今後中國人民之前途，即爲和平統一與進步，並將與印度人民密切聯繫，以共肩亞洲及世界和平之大任，對于蔣主席及蔣夫人，請特別代深致敬意與仰慕，並表達余對于中國前途之信心云。

義大利停戰條件將公佈

【倫敦二十日中央社路透電】倫敦英官方人士稱：英美已就公佈義大利停戰條件事商得協議，停戰條件未全部施行，故公佈之時，尚將附帶說明未經實施之各款及其修改之經過，一俟說明草擬完成，即行公佈。

顧維鈞建議聯合國
組設鴉片管制會
經濟社會理事會組織計劃通過

【本報昨晚特接重慶廣播】顧維鈞博士向世界安全機構組織提出組織管制鴉片煙委員會，以防止鴉片在戰後妨害人類之安全之提案，顧氏提議此外另組一鴉片顧問委員會，此委員會之存在係以統制鴉片辦法，貢獻於管制委員會，以便執行。顧氏更強調日本在華使用鴉片毒化政策之毒，並闡述過去八年來中國政府對日方佔領政策之對付辦法，顧氏謂：此管制鴉片委員會，必須成立，以防止鴉片荼毒，再危及世界人類幸福。

【倫敦十九日中央社專電】建立新世界組織之一重要機構，即經濟社會理事會及其附屬機構之計劃，今已由聯合國籌備委員會之執委會通過，經濟社會理事會將來之工作計劃，今已充分討論，此種討論，係以改組委會經過六週仔細之研究所草擬之報告爲根據，報告內主要之點，均已爲執委會所接受，但因尚有涉及一二其他報告之建議，仍未完成，故暫予保留停止實施，各代表一致表示，爲適應世界經濟戰爭蹂躪後之戰後建設之需要，建立一經濟社會理事會之有效工作機構，實爲急不容緩之事，代表於討論小組委會所起草之建議時，對於小組委員會主席胡世澤，一致稱讚，認爲該報告既有內容又簡潔，胡世澤首先扼要指出該委會組織要點，繼議及報告內許多改進之點，俟十一月份籌備委會開全體會議時，即提出作最後通過，爲有效解決，報告內之經濟社會文化教育衛生及其他有關問題，應由經濟社會理事會於第一次會議時成立五組委員會，即（一）人權委會，（二）經濟及就業委會，（三）臨時社會委會，（四）聯繫委會，（五）統計委會，如有必要且屬可能時，應另行成立三個委會，即（一）財政委會，（二）社會委會，（三）臨時運輸交通委會。

新廬山
在擬建中

【南昌二十一日中央社電】廬山牯嶺避暑區，經八年，景況全非，牯嶺房屋一部被拆毀，森林區建築物破壞尤甚，盟國人士財產及所有公用之事業，已派新任廬山管理局長吳仕漢於二十一日由此赴潯轉往接收，並擬有建議新廬山計劃，將呈省府核行。

杜魯門代表
洛克抵廣州
今日拜訪我粵各長官

【重慶二十一日中央社電】杜魯門總統私人代表洛克，今日由渝飛廣州視察當地經濟情形，如時間許可，或將飛台灣視察後再行返渝。

【中央社訊】杜魯門總統之私人代表洛克，與其隨員卡爾李化民，及貝克中校等於昨（二十一）日下午四時卅分由重慶飛抵廣州，第二方面軍司令部外事處處長符雲農，偕同聯絡官一員，親赴天河機場迎迓，并於同日晚上假唐寧酒家設筵爲洛氏及與其同機飛來之官佐十二人洗塵，席中符處長先舉杯祝杜魯門總統康健，洛氏隨即舉杯祝蔣主席政躬康泰，並謂渠及同機來粵之各官員，自離華盛頓後，從未參與如此歡樂之宴會，廣州確爲一可留戀之地方。又謂渠在東京時，曾與麥克阿瑟元帥會面，麥克阿瑟夫人及其公子，亦已在東京居住，渠在重慶時，並未向報界發表任何談話，但擬於遍訪中國各地後，方正式向報界表示其私人之意見。洛氏此次係奉杜魯門總統命來華商討戰後中美經濟合作事宜及視察中國各地之經濟情形，將在廣州逗留二三日，暫下榻沙面華南美軍聯絡部官邸，并擬于明日與廣州行營主任張發奎將軍，廣州市市長陳策及新編第一軍孫立人等會面。

寧夏六縣雨雹成災

【寧夏十八日中央社電】省府據報，賀蘭、永寧、金積、靈武、寧朔、惲衛等六縣，今秋連遭雨雹，禾苗霜損災情甚重，近衛民財兩廳及田糧處派員分赴各縣會同勘查。

日本戰犯開始審訊
被審訊者達數千人

【本報昨晚特接倫敦廣播】日本戰犯之審判，將於二三日內舉行，地點在東京、及馬尼剌，被審訊者可達數千人，完成審訊時間或需二年。

【本報昨晚特接重慶廣播】日本戰犯罪犯，今日在東京近郊數英里處之一海島上受審，已受審問之罪犯，包括有被控指揮進攻珍珠港之將領，在集中營內美軍積極防止日人自殺，一切酒類均禁止帶入。

【重慶二十一日中央社電】據英新聞處倫敦二十日電，據新聞紀事報東京記者電稱：日本之主要戰犯刻在東京灣之牢獄島上消磨時日，靜候審判，該島即前盟國空軍戰俘之居所，大森獄中容有二十三名，該獄似最爲人歡迎，東條則常爲人排斥，因而生活孤獨，獄中并無防止自殺之特殊戒備，剪刀每晨交與罪犯，旋即索還，守獄人稱：予深信彼等之自殺意念，已消失殆盡，此輩以前之領袖人物，酷嗜糖塊，無人不吃，至酒類則在禁止之列。

犯，現被捕日本犯六百名中，有曾在我國犯有重大罪行之土肥原及南京大屠殺主犯橋本大佐麥帥已選派國際法庭之法官主持審判事宜。據悉：受審各戰犯將包括發動瀋陽事變之份子、以及偽傀儡政府之主角，以及以叛國罪被控之奸徒，將由有關各國之法庭分別審理，此項審判，最少須兩年之時間，方能竣事。各犯中並有違反國際法規之戰爭行爲者，將爲提出控訴之根據，各方咸認應援用凱洛格非戰公約諸條款，雖則日本所簽訂該項公約，關於戰爭本身是否構成罪惡一項有賴世界各國輿論加以決定若干政府官員及其他未加逮捕之重要人物，將來亦必牽涉在內，日皇裕仁，近衛文麿，東久邇宮及重光葵等，是否將以戰犯受審，將由刻在進行中之各項偵查始能定奪，惟就目前情形而論，日皇裕仁可能避免審問。

魯斯訪問青島

【青島二十日中央社電】美三大雜誌發行人魯斯，今日上午九時訪十一戰區前進指揮所青島辦事處主任唐君堯，十一時半訪李市長先良，晚在民言報大禮堂講演美國與將來。

法國大選舉昨開始投票
婦女將參加此爲第一次

【本報昨晚特接新德里廣播】今日法國將有二千一百萬人參加大選，以定未來之政府人物，民衆除投票外，並有答關於憲法問題之義務，此次選舉，婦女亦許參加，此爲法國婦女選舉之第一次。

首批日僑離津歸國

【天津二十一日中央社電】首批遣送歸國之天津日本僑民三千四百名，內有傷兵三百餘名，二十一日下午三時搭車赴塘沽，換乘前由滬載運我國勞工之輪船返日，天津市警察局昨派男女警察卅名，隨車赴塘，執行檢查工作，美軍部亦派人押送。

日明年大選進行總登記

【本報昨晚特接舊金山廣播】日本政府宣佈明年之大選舉，繼續在籌備中，並定二十至二十五歲之男女均需登記，否則無選舉之權利。

時人行蹤

【上海電】美經濟家楊格氏，上週自美抵滬，晤宋院長，定今晨離滬飛渝。

【上海電】英大使薛穆爵士，二十日離滬赴渝。

【成都電】英國文化委員會駐華專員羅士培教授，偕夫人由蓉飛抵渝，在蓉舉行有系統之講演。

請政府出兵護僑
暹華僑後援會

【重慶二十一日中央社電】陪都各界暹羅華僑血案後援會，二十一日下午開監事聯席會議，通過組織請願團，向政府請求出兵護僑等案。

駐鮮日軍月內調回

【本報昨晚特接舊金山廣播】麥克阿瑟將軍宣佈，在朝鮮國內之日本軍隊，于十一月一日之前必完全調回本土。

釋放越南法俘
法新聞社造謠 我方特予更正

【河內二十日中央社電】法國新聞社記者，十八日自河內發出電訊，謂越南法戰俘經美方干涉後，中國當局始於日前釋放等語，據第一方面發言人二十日在記者招待會聲稱：此訊完全不確，法戰俘係與其他盟俘同時獲釋，法俘以無住所自願留於集中營中。

香港地位問題
昨開始談判

【本報昨晚特接新德里廣播】中英兩國今日開始談判香港之地位問題。

【本報昨晚特接重慶廣播】英國大使今日在上海公佈稱：香港將來之統治與現時之管理制度，當有極大之變更。但至于何時方能改用他式統治，則視當地之情形然後始能決定。

社論
中暹外交的展望
——給予暹新政府以自覺自救的機會

此次暹羅軍警殘殺華僑事件，我們曾經著論指出，係暹政府法西斯遺孽所煽動，爲迅謀中暹友好關係的建立，首應肅清法西斯份子，防止不幸事件之再度發生。現在，暹新政府對該案，除一面組織調查委員會詳查，並邀我華僑代表參加外，一面已將法西斯領袖鑾披汶等多人予以逮捕，將以戰罪處分。同時，暹副總理亞特爾特加已頒佈命令，勸告人民對我華僑應採取友好及協助態度。新聞檢查局局長杜拉勒克並警告各報不得登載可能離間中暹人民之新聞。這些措施，顯見暹新政府已在力圖自拔中。簡單一句說：暹羅命運的決定，繫於今後暹羅對中國態度的及時回頭，就是必需採取友善政策，迅謀中暹關係的建立。不然的話，我國如果洽商盟國堅持以戰敗國處分暹羅，則暹新政府勢非塌台不可！

中國與暹羅相處已千有餘年，我們對於暹羅的情感，是出發於休戚相關的歷史。我們對於暹羅的好感：一半由於地理接近與經濟需要，一半由於中國的立國主義，愛好和平，不事侵畧。所以，旅暹的二百五十萬僑胞，都很遵守居留地法律，辛勤操作，各盡所能，對於暹羅的福利與繁榮，實有莫大的貢獻，我們向來是認定暹羅爲我們兄弟姊妹之邦的。現在中國抗戰勝利，中國的強盛地位，將大有助於暹羅的建國，我們對於暹羅的領土，始終沒有野心，就是對於暹羅的主權和獨立，也始終沒有破壞的意思。相反的，我 蔣主席曾經表示過：「暹羅將獲得友誼之協助，維持其獨立」，可見我政府對暹羅態度始終是友善的，希望暹新政府重視中國友誼，迅速力圖自拔，我們亦將不吝既往，予暹新政府以自覺自救的機會！

但是，中暹邦交雖有千年歷史，而彼此尚無正常外交關係的建立，這並不是中暹兩國不感需要，乃是基於血統關係之密切，反而不容易解決。據悉：在旅暹二百五十萬僑胞中，華裔的混血種人數，幾佔三分之二，經濟企業大權亦握在我華僑之手，曼谷、景邁、大城、北柳、市街均說潮州話，幾不知其爲居留地。誠如暹新政府總理普拉莫新所說：「中暹關係之主要困難，乃由下列事實而起，即暹政府認所有生於暹境之華人均爲暹人，而中國政府則認彼等爲中國公民。」唯其如此，所以生於暹境之華裔子弟，不但應讀暹文，且須服兵役，而我旅暹僑胞，多受愛國心及敬宗睦族的情感所驅使，不惜巨資遣送其子弟回國求學或結婚，避免入暹籍及服役，由於此種血統及民族情感之衝突，遂產生了暹人排華運動的高潮，自一九三二年暹羅政變以後，直至現在爲止，暹羅排華運動的出發點，純係基於唯泰主義的作祟，所以我們要謀中暹關係的建立，首應對於旅暹華裔籍民迅謀妥善合理的解決，然後我們的保僑政策才有了對象。

就實際說：中暹關係究竟是十分單純的，我國僑民之所以擇居暹羅，誠如 蔣委員長在三十年十一月二十九日致電泰國國務總理電文中所說：「要不過嶄獲其本身之正當生活，對泰國之福利與繁榮貢獻其所應盡之義務，別無其他目的。」「彼輩年復一年代復一代，在泰國和平居住，與泰國人民往還相得，實已爲吾二國傳統的友誼建立堅實之基礎，並將日趨鞏固。」基此所以 蔣委員長特別致意：「請泰國政府對僑居泰國之中國人民給予充分之保護，並如昔日之允其從事合法事業而不受干擾。」我政府過去的態度如此，現在也還如此，深信將來仍是如此，希望暹新政府在改善對我華僑政策的努力中，特別珍重中國的友誼，從速締結兩國的外交關係。同時，我政府既已通知暹新政府，派遣要員赴暹調查華僑被暹軍警殘殺真相，並應與暹新政府直接作初步的協商，解決一切懸案，迅謀中暹邦交的建立，此不僅有利於暹羅之維持獨立運動，亦且有利於中國保僑政策之建立啊！

荷印國民軍有被壓服勢

國民軍昨向杜魯門呼籲 謂荷軍有穿美軍制服者

【本報昨晚特接上海廣播】爪哇荷蘭軍隊佔領兆馬蘭，此即爲第三個被荷軍攻克之城市，當荷軍開入之時，民衆開槍迎擊，將荷軍二人擊斃，六人擊傷，但國民軍政府稱於當日下午派使者至荷總部稱，荷軍之被傷斃者，實爲日軍所爲。又於昨日荷警與日軍發生誤會衝突，結果日方三人被殺，荷方一人受傷云。

【本報昨晚特接舊金山廣播】東印度國民軍向杜魯門呼籲，謂荷蘭軍隊有使用美國軍器，並有穿着美國軍服者。

【本報昨晚特接倫敦廣播】荷印國民軍被警告，謂如有無故殺害他國人民者，將嚴懲不貸。而英國則謂其目的只在維持治安，非欲壓迫。又謂英國固欲保持其友邦之利益，但亦同情國民軍之自治獨立。

【巴達維亞廿日中央社路透電】共和派人士對英相阿特里關于印度尼西亞之聲明之首次反響，爲該項聲明，以并不助成爪哇和平之早日恢復，共和國副總統哈泰談稱：阿特里之聲明，實際上未使局勢轉變，哈泰估量英政府爲何不能於目下在法律上承認印度尼西亞共和國時談稱：聯合國本可予以承認，擬以荷蘭統治施諸印度尼西亞之任何企圖，徒然激起進一步之衝突而已，在另一方面，現存之印度尼西亞政府，若被承認爲事實上之政府，則釋放僑民及戰俘之步驟，將大爲加速。

【巴達維亞二十日中央社合衆電】蘇門答臘英軍司令胡金森少將，定二十晨正式受降，印度尼西亞代表三人今日下午訪爪哇盟軍參謀長，渠告彼等，英政府不過問其政治。

韓不容分割

李承晚警告美蘇注意 金九表示願出任巨艱

【漢城二十日中央社合衆電】韓革命領袖李承晚，以警告美、蘇兩軍分區佔領韓國之激烈演說，作爲公開爭取韓國領導地位之先聲。李氏於五萬韓人歡迎美軍大會演說，警告蘇、美，韓國將不復容忍外軍分割。渠稱：吾人在日本多年壓迫之下，終未被征服分割，吾人將不惜犧牲個人生命，以保持此獨[illegible]，盟國切宜明瞭此點[illegible]。

【重慶二十日中央社[illegible]電】（[illegible]處訊）[illegible]七十齡之韓國流亡之領袖金九，急于以一私人之身份，返國担任韓國人民選定予彼之任何工作，金九對合衆社記者稱：渠已與日人搏鬥五十二年之久，渠乃韓國共和國臨時政府主席，建立於一九一九年，迄未爲任何國家承認，金九前曾領導韓國獨立黨，該黨乃目前之民主黨、社會黨及共產黨之前身。據該稱：渠之未來計劃，視渠所希望與美[illegible]軍[illegible]會談結果而定，韓人若需彼在一聯合政府中領導一獨立黨，渠之願也。渠等若欲渠所領導之臨時政府執掌政權，渠將同意。

【徐州二十日中央社電】居留徐州之韓僑一千五百餘人，目前生活狀況尚好，韓僑會廿日在雲山下公共體育場舉行運動大會，在徐韓僑，皆改換新裝，前往參加競賽或傍觀，情緒熱烈，迄晚始散。

李延年在青島

召視日軍司令

【青島二十一日中央社電】李副長官延年，今日上午八時召見日軍司令野榮三，指示投降事宜，九時出席青市接收委員會指示工作方針。

【重慶二十一日中央社電】[illegible]長官[illegible]蚌埠[illegible]日官兵集中營，秩序[illegible]張副總司令[illegible]湖伯韵[illegible]等部，現續由豫北、安陽、沿平漢路線向北推進中。（二）山東青島區受降定十月二十五日舉行[illegible]降駐官。

【九江二十日中央社電】在九江地區之日本僑民，現經薛岳司令長官指定即日移往鄱陽湖濱之彭澤集中，並准其受該縣縣長指導在劃定地點自建臨時住舍。

政治會繼續舉行

【重慶二十一日中央社電】今日下午五時張主席群，王部長世杰，邵秘書長力子，與周恩來，王若飛續作地談，定二十二日下午續談。

日時事社宣告成立

【東京廿日中央社路透電】日本新通訊社時事社今日成立，之時，宣佈所有職員均爲股東，該社將發英文稿，以國內重要消息，供應讀者（其中有盟國駐東京記者）此乃協同社所未接收之前同盟社工作之一部，協同社最近已告成立，協同及時事兩社成立後，實爲日本近十年來首次有兩通訊社。

英美商務談判 成僵局

【華盛頓廿日中央社路透電】英美商務財政談判已成僵局，兩國代表團之最高級人員，舉行秘密會談，迄今已歷四日，仍未成立協議。惟雙方尚極力求其圓滿結束，據權威方面訊：造成僵局之主因，爲彼此對財政援助式發生異見，而非對於商務政策有見解上之不同，英方官員堅信，雙方但須有誠意，目前僵局即可打破。

監察使三人巡視收復區

【重慶廿一日中央社電】兩廣監察使劉侯武：巡視收復區經宜山，柳州，桂林，梧州，高要等地沿途宣慰民衆，現已抵廣州。閩浙監察使楊亮功，由江，長樂視察返署後，赴沿海福清等縣轉廈門一帶視察宣慰。皖贛監察使陳肇英，視察收復區，日前抵吉安，刻已轉赴吉水。

曼谷遭炸損害統計

【曼谷廿一日中央社電】據此間報界消息：盟空軍出炸曼谷，計廿二次，死者七二六人，傷者計有二○四六人，物質之損害，據估計所及，約[illegible]遭受損害之各項重要設備，包括水力廠，船塢，水門汀廠，火車站，火車車場等。

平漢路局部通車

皖南公路現大部已修復

【開封十八日中央社電】（遲到）平漢路新鄉以北各段迭遭匪軍破壞，延誤行車已久，週來經該路復員專員吳士恩督導工務，積極搶修，刻新鄉至淇縣，今起開始通車。

【屯溪廿日中央社電】皖南公路處奉命限期修復皖境各公路，現已大部完成：（一）蕪湖屯溪，屯溪至宣城段，已如期通車。（二）屯溪至省[illegible]至祁門[illegible]完全通車。（三）杭徽州路，皖境路面已經修復，正趕修橋樑中。（四）屯溪景德鎮路現正在[illegible]修中。

如何進行僑務復員

任穎輝

一、僑胞對抗戰的貢獻

僑胞愛護祖國，向具熱誠，對於祖國歷次革命，直接間接均有極大的貢獻，尤以抗戰八年來，不僅踴躍捐輸財物，且參加抗戰有關的各部門工作，其誠摯的熱烈，力量的偉大，實爲從所未有。我們談戰後僑務復員，應先指出抗戰期間僑胞的供獻。據僑務委員會的報告，僑胞對祖國的貢獻，可歸納有如下的事實：

（一）組織救國團體——僑胞深明救國工作的進行，須有一具體組織爲策動，方著成效，於是紛起組織各種救國團體爲籌餉機關，負責勸募捐款，援助抗戰，前此僑胞多存派別，此次各地救國會，多係僑胞性的組織，具有系統分明，力量集中，而且山陬海隅，僻遠小埠，亦莫不有此項組織，尤見其熱烈普遍，此類救國會在泰國有一五二單位，越南九一單位，菲律賓一四七單位，馬來亞二三八單位，北婆羅洲七單位，緬甸二五單位，印度一單位，香港十二單位，荷印一三七單位，美洲一三七單位，海洋洲二六單位，非洲二五單位，其他各地二單位，共計八九四單位，嗣後美洲僑胞，統一救國運動，發動組織旅美華僑統一義捐救國總會，南洋僑胞則組設南洋各屬籌賑祖國難民總會，紐西蘭亦有救國總會的組設。

（二）發動國民外交——僑胞足跡遍五大洲，與各國人士接觸的機會最多，故其發動國民外交的力量，亦至宏偉，英國辭西爾爵士主持的「國際反侵畧大會」，美國史汀生領導下的「不參加日本侵畧行動委員會」，皆具有左右輿論，轉移各該國之政府傾向力量者，各地僑胞莫不踴躍參加。廿七年七月間「國際反侵畧大會」在倫敦舉行，新加坡，菲律賓、暹羅、越南各地僑胞，均分別集會，擁護響應。又如「美國救濟中國難民聯合會」得大總統羅斯福哲嗣之領導，於同年七月十七日發動一碗飯運動，美二十餘城市同時舉行，籌款達美金一百萬元，並請各地工會反對爲日人裝運貨物，已得全國各處碼頭工會之響應。希臘船斯派若斯受敵三井洋行之租賃，經僑胞之宣傳，該處碼頭工人無一過問者。而美國工人聯合會所組織之「救濟中國平民委員會」內部工作人員多至百人，又所籌得之款約一千萬，誠有足多。其在英國則援華運動委員會遍設分會於曼查斯特，伯明罕等處。倫敦又有「一碗飯」聚餐會之推行，以剩餘之款，捐助難民。其在法國則有反侵畧分會及華友社之組織，亦殊令人興奮。其在澳洲，各團體在澳大利亞職工會領導下，積極推進抵貨及拒絕起卸日貨運動、瑞典、印度或則一致聲討日本無理野蠻之轟炸，或則召開援華大會，或則派遣醫師組織服務隊際傷兵醫院經費，或則按月負担國際華工作。而印度人，亞來伯人，復分別在印度，星洲等處舉行中國日大示威運動，參加者各三五千人，至因違警多人被捕而不恤。此項國民外交運動之結果，足使各國民族認識中國之戰爲自衛戰，日本之戰爲侵畧戰。爾後同情中國者日增，僑胞國外外交運動，亦與有力。

（三）抵制敵貨——抗戰軍興，僑胞即首先提倡與敵經濟絕交。近自南洋一帶，各地間或舉行各種集會，設立永久組織，專負主持，並訂根絕辦法，如美芝加哥之定期焚燬存放住家及商店日貨，以示決心，菲律賓責成各業限期登記日貨，馬來亞各地秘密設有抵貨會，鋤奸團。因之華僑集中地帶的南洋日貨貿易，縮減過半。次如龍引日本鐵礦華工，自動罷工者總數達二千餘人。繼則容株巴轄、吉靈丹、登家奴，桑佛在日營礦廠工作。僑工一致響應，甚而馬來工人亦受感動，自願離職。往年平均由馬來運來日本之鐵砂十二萬噸，至二十六年十二月減去百分之九十，僅餘一萬二千噸之譜，日本武器源源之八幡製鐵所因此受打擊，復次，在各外輪受僱之中國水手，因拒運物資赴日，而全體罷工之事，先後在三藩市、菲律賓、新加坡發生，而各地碼頭華工之拒絕起卸日貨，亦極熱烈而有效。

（四）動員人力——抗戰發生，越南僑團會保送青年僑胞，投入當地飛行學校，準備學成歸國投效，美國僑胞，則發動大規模運動，使當地青年僑胞學空軍練習後，返國殺敵。如美國中華航空學校學員四十餘人及對新式戰鬥機機械技術精深造詣的愛國青年五十餘人，同時回國服務。三藩市僑胞捐助戰鬥機十架，以壯其行。旅美華僑航空學校復於二十八年八月開班上課，參加學生至四十餘人。而檀香山，菲南洋各地青年僑胞自費學習航空，備爲國用者，尤更僕難數。暹羅僑胞，即有組織抗敵義勇軍之組織，惟政府之意，認爲僑胞若棄其所業，而從事於非基準中心，認僑胞救國行動，應以從業範圍爲所練習之作戰工作，殊非得計，故僑胞各就崗位，多所報效，其從事後方運輸工作者，則有由山打根中華汽車工會組織的志願團，於廿七年三月回國受訓，及菲律賓第一批歸國司機十五人。自廣州失守，武漢撤退，粵漢路已斷，復與海洋運輸相接，而各種運輸，途轉託於公路，是以汽車之司機，大感需要。其原在南洋服務，相率歸國效力者計已有六批，合計二千人以上。菲律賓華僑童子軍二十二人，曾前往戰地服務，僅二人生還。餘若星洲救護隊，菲律賓越南華僑戰地服務團，緬甸華僑義勇工程隊，均能在戰時間爲國效力。（未完）

奧有被分割之勢 境內情況趨嚴重

蘇法佔領軍均帶妻小

【維也納廿日中央社路透電】同盟國目前雖承認倫納政府，然於挽救奧地利之政治獨立及統一，已嫌過遲，此乃蘇、美、法佔區之情勢所獲之印象。設非於目前改革，該國將無異於被分裂，吾人須知奧國并未獲「解放」，而實係被佔領。刻有種種證據證明蘇法軍之佔領，將爲期頗久，尤堪重視者，即駐奧盟軍現爲共和屬奧軍之五十倍，該國將在經濟上被吮吸，政治上亦陷痲痺狀態，蘇聯之策畧，尚未顯明，估計現駐伏拉貝格及泰洛爾之法軍約五萬人，均不住於兵營，而住於徵用附有傢具之民房。估計法軍另在城中佔用民房二千至三千處及所有旅館，均限當地人民於兩小時內遷出，而不准攜帶什物，情勢日趨嚴重，蓋泰洛爾現有二萬九千人，無屋可居，及大批反狄托之南斯拉夫人反盧布林之波人，益以德人及自德境撤退奧人，亦達數千，情勢之嚴重，實由於奧國不能自給，且法軍徵用所有食品，法當局更折毀佔領區中各工廠，將其機器運往法國，尤足打擊，因斯勒魯克及蘇佔領區者爲長期佔領之準備，法軍官均携帶妻小，並設立學校，準備佔領十年，事實上形成奧國之分割，蘇軍官亦携帶妻小且聞正向提克及匈牙利續派軍隊中。

奧政府，并准其年底前進行選舉。

德人繳納更高租稅

【柏林二十日中央社路透電】盟國管制委員會今日決定，德人將較納粹統治下繳納更高之租稅，規則定二十二日公佈，凡稅德人房屋不問是否已毀，仍照以前估價繳納房屋稅。

津民狂熱歡迎國軍

【天津廿日中央社電】天津市民廿日仍以無限興奮之情緒，歡迎國軍，南開營舍市民，竟日絡繹不斷，均自動以毛巾襪食品贈送黎振良團長及全體官兵，表示敬意。李士林師長係於廿日十五時率其所屬之另一營及官兵多人抵津，出站時被成群民衆包圍，赴營舍時沿途歡聲一片，迨至師部，民衆仍圍聚不散。據抵津之官兵謂：自柳州出發，所至各收復區，人民情緒之熱烈，無出天津之上者，而沿街與民衆狂呼之盟軍五人，亦告記者稱：渠等入伍以來，亦從未過如此之盛況。

我派員赴星設立領事館

【本報昨晚特接重慶廣播】中國政府將在星加坡設立領事館，一俟中國外交人員到達，即行視事。

漢口街道易名

【漢口廿日中央社電】漢口警察局更換本市街巷名稱：聞原則業已大致決定，渠沿江路、中山路、[illegible]路爲本市之三大街道，與該三大街道垂直之街名，將依我國各朝代之先烈定名，與該三大街道平行之各街道將以抗戰八年來富有最光榮之戰役定名，如台兒莊等，舊日租界之街名，將以各抗戰英雄定名。

國府命令

【重慶廿一日中央社電】國府廿一日令：（一）任命何玉書兼貴州田賦糧食管理處處長。徐鄂雲署貴州田賦糧食管理處副處長，此令。（二）貴州省政府委員兼貴陽市市長何輯五准免兼職此令。

世界糧農會議

蘇居列席地位 小組委員會已推定

【魁北克二十日中央社專電】聯合國糧食農業會議中，我國代表謝家聲，被選爲乙種委員會主席，執掌有關行政之一切事宜，甲種委員會中，法國代表負責技術各項之擔任糧食管理小組委員會之主席，加拿大代表被選爲農業小組委員會主席，美荷兩國代表則任副主席職，其他森林、漁業、農產、銷售及統計四小組委員會，分別由美國、蘇格蘭、英國及墨西哥代表担任主席。據稱：上列各項小組委員會，即於本日開始工作，檢討各項問題，然後彙製報告遞呈大會，而大會中即將推選總幹事一人，總攬一切，目下會議中之主席副主席暨各委員會之主席，均屬臨時性質，辦理籌組永久機構之初步事宜，頃一切權力全由總幹事及副總幹事，一經選出，總幹事一經派定，目下各委員會之權力，即自動撤消。

【魁北克二十日中央社專電】聯合國糧食農業會議最初一年之預算，暫定兩百五十萬美元，此後五年中每年爲五百萬元，然而各會員國所出會費，第一年內不及總數之百分之二十五，此後五年中，每年會費尚不及預算之萬分之五，日前美國慷慨捐輸，担任每年預算之百分之廿五，英國担任百分之十五，我國担任百分之六點五九，法國百分之五點六五，加拿大五點零六五，尚未定，蘇聯分担數量，諸小國中洪都拉斯及冰島等担任百分之五，蘇聯首席代表塞奇夫年輕有爲，沉默寡言，一反以前各國際會議蘇聯代表之態度，據最後消息，蘇代表業已接得莫斯科訓令得有權簽署會章，目下蘇代表僅居列席地位，此亦各國際委員會所鮮覯者，故蘇聯一日正式加入，此聯合國糧食農業機構，勢必參預各項程序，要求合法地位。若干觀察家舉塞氏爲深亮人物，最後正式報告稱：出席大會之代表，數在三百之上，代表國家計達卅八國之多，惟女性代表殊少，僅九人而已。

蘇報批評幣原

認係軍閥餘孽 不足實現民主改革

【莫斯科十八日中央社專電】（遲到）消息報今日國際論文中，批評日本之新政府，著者指明幣原乃與過去帝國主義之日本有關者。渠與日本最險惡戰犯與各獨佔性托辣斯領袖有密切關係，因之渠自不適於實現此堅決根除日本軍閥及法西斯之新政治新閣之成立，僅有一點足以重視，即將妨礙交出全部戰犯阻止急切強制之民主改革，並使人誤認此軍閥忠僕之幣原，足以重建日本。作者懷疑新政府能否履行其保證人民自由之諾言，若新閣不能保證民主自由發表意見，該文結論稱：凡此無疑均將產生有害而危險之誤解，此種誤解，均將妨礙無條件投降條款之迅速履行。

強調通婚重要性

梁寒操在新疆演講

【迪化二十日中央社電】新疆文化服務團今年舉行迪化市文化界座談會，題爲「如何促進宗族文化交流」，梁寒操，鄧文儀，徐公遠三氏均出席，梁氏會強調通婚之重要性，席間各族男女，至爲歡洽。

何思源談魯情

抗戰八年進步甚多 匪患頻頻至堪痛心

【重慶二十一日中央社電】魯省主席何思源來渝後，頃對記者談稱：二十七年我軍轉移後，渠奉命重返山東，在魯北行署主任任內，組織游擊隊，轉戰魯北各地，犧牲重大，山東行政專員死職者竟達十人，被俘不屈而死者兩人，嗣改任民政廳長，轉往魯南歷盡艱險，惠民之戰，雙方損失均大。去年六月上旬，再返魯境，此時魯省全境，除敵軍外，更加漏地匪患，民不聊生，匪軍處處尋釁，攻城掠地，我軍與匪雙方五千人以上之戰役，凡二十八次，第一區專員廿從周，第十五區專員梁鍾亭，曹縣南河澤縣縣長，均以身殉，至於小規模騷擾，更無日無之。何氏嗣又談及敵人投降前後之情形稱：敵人宣佈接受波茨坦宣言時，渠適率部駐紮壽光，乃率大部軍隊向濟南進發，惟沿途匪軍恣擾，隨時發生衝突，離開壽光十餘日中，無日不在戰鬥中，官兵傷亡極大，何氏仍率部西進，卒由王舍人莊（即歷城縣城）一舉突破匪軍之重圍，雙方傷亡均在二三千人，渠乃於九月一日進入濟南，全城父老含淚往迎，何氏等均感動而至淚下，何氏繼稱：抗戰八年中之山東人民，確有飛躍之進步，實非淪陷省境之人士所可想及，民衆對是非善惡，有清楚之認識，誰爲真正之國軍，誰爲真正之人民解放者，渠等更有透澈之瞭解。記者又詢及美國出版家魯斯氏過濟時情形及其觀感，何氏答稱：魯斯先生到濟時，目睹一切，甚感興奮，曾謂有此一行，得知八年來山東省境軍民奮鬥經過，實爲中國抗戰史中新頁之發現云。

越南局勢僵持未解

【河內十六日中央社合衆電】此間越南官方人士本日聲稱：越南獨立軍與法軍，曾於海防以東三十五英里之鴻基發生衝突，然此間法國官員稱：彼等對此並無所知，越南臨時政府主席胡志明稱：由海上開來之其他法軍，及原已駐防之法軍，會發動攻擊，戰事現進行中，法方則稱：彼等目前，不知有任何戰事發生，但謂數星期前以越南軍是否有與日軍協同作戰，法國官員答稱：渠無所知。胡志明論及越南其他地區之戰事稱：渠經知小規模之衝突，對其他則無所知，湄公河當越南及泰國邊界兩地有小規模戰鬥發生，胡又稱：並未與法國繼續協商，一月前與前法軍司令亞力山特力將軍進行之協商，乃渠與法方進行之末次會談。渠稱：在法方認渠爲臨時政府主席，而於來文中以此名義稱呼渠之前，渠[illegible]。

朱可夫定明年訪美

【重慶廿一日中央社電】據美新聞處華盛頓廿日電，白宮今日公佈：蘇將朱可夫之函件內稱：艾森豪威爾元帥請其訪美之盛意，頃因患病及準備本年冬季之工作，致無法接受，明年當設法赴美訪問云。

德罪犯刑期將徹底執行

【重慶二十一日中央社電】據美新聞處威斯巴登二十電，美陸軍發言人稱：凡由美陸軍軍事法庭判處徒刑之德人，均須期滿後始能出獄，甚至美軍佔領期間完畢後，亦不受其影響，現已有被判徒刑二十五年至卅五年者，此類罪犯，將來亦有可能押至美國處刑。

改組美軍事機構

以期適應空中問題 安諾德主張

【重慶二十一日中央社電】據美新聞處華盛頓十九日電，美陸軍航空隊總司令安諾德，今日在參院軍委會報告稱：美國武裝部隊之統一，實于維持世界和平及美國安全爲必要，該會正聆取授權政府組設統一指揮海陸空軍之國防部一案，安諾德將軍稱：原子彈（V—2）火箭及可控制之飛彈等發展，使美國未來之安全，成爲「空中問題」，爲求美國之安全及世界和平之維持，實需改組吾人軍事機構，以期適應「空中問題」，而控制我國領空，必要時亦能控制侵略者之領空。

外蒙獨立投票已告完竣

統計工作須在週後

【庫倫二十日中央社記者劉劍電】決定外蒙獨立之公民投票，二十日上午六時起分在外蒙各地舉行，此項工作之前，曾經外蒙當局之縝密籌劃，以戶爲單位，于每戶屬區內舉行投票方式，採記名法，除填姓名外，僞贊成獨立與反對兩欄，任意填寫，毫無約束。凡年在十八歲以上之男女，不分職業，均可參加，即以庫倫一市而言，去歲調查人口約十萬以上，周現參加投票者約二萬餘人，記者隨我政府代表雷法章等，參加投票者至衆，我政府派一部代表前赴五百州里之鄉鎮參觀投票工作，二十日午夜完竣，至統計工作，須在一週以後。

滬抗戰蒙難同志會成立

【上海二十日中央社電】滬市抗戰蒙難同志會，二十一日上午假南京大戲院舉行成立大會，計到蒙難同志家屬及各界來賓千餘人，大會主席首由呂承天報告該會籌備經過及今後工作，繼由吳主委紹澍致訓，並提出（一）蒙難同志事蹟作有系統之敍述，討論提案時經議決（一）建議市府設忠烈祠，（二）建英雄塔。（三）請政府烈士追卹[illegible]。

舊聞

【上】菲島抗敵英雄溫銳特將軍與其夫人分別四載後，再返華盛頓下機時，與其夫人擁抱。左立者爲其子喬南佛，現任美商船隊分隊長，右爲溫銳特之參謀長庇畢准將，亦與其妻相見重聚。彼等係於一九四二年五月菲島淪陷時被俘，直至本年八月廿日爲美蘇軍自滿洲俘虜營內救出。

（上）本年九月七日美總統杜魯門在華府以美國會高軍事勳章授與溫銳特將軍。按氏在菲島巴丹之役率其部屬英勇抗敵，卒因外援斷絕，不得已於一九四二年五月投降日軍，本年八月十五日，日本接受投降後，氏即在東北日俘虜營內爲美蘇軍解放，氏曾乘美艦至東京灣參與日本正式投降儀式，後抵菲島夏首府碧瑤接受菲島日軍總投降。

（上）一九四五年八月卅一日，美總統杜魯門於白宮以戰債券頒贈紐約出版公司主辦之和平協約論文競賽之三位得獎者。左至右：第二名克利美蘭城日報之教會欄編者，丁伍拖，得債券一千五百元。第四名：海軍少校愛瓦德，得戰券五百元，杜魯門總統，第一名年僅廿歲之大學生陸賓，得戰券二千五百元，第三名爲陸軍上等兵李文生，現在太平洋戰區某醫院就醫。該次論文競賽之題目爲「能應用戰後世界之和平協約」榮首獎之薩資氏主張管制德國軍備，使其不能擴張，然使德國之經濟能在正常之情形下發展。

市府正風易俗 厲行查禁暗娼
取締導遊推拿變相賣淫組織

【中央社訊】本市暗娼、及導遊、暨推拿、按摩等女子，或暗操醜業，或變相賣淫，不獨於社會風化有妨，且爲民族健康，與復興建國之一大障礙。市政府爲正風易俗，澈淵揚淸，決定厲行禁絕，以肅市容，惟以茲輩多爲生活所迫使然，若祇予以消極之查禁，旋拘旋釋，究非治本之方，自宜同時作積極之救濟，經飭社會、警察兩局，會擬辦法，呈奉核定，由警察局切實嚴厲執行，該項辦法分爲消極積極兩方面，其消極治標之查禁爲：（一）嚴令取締各旅店，及一切公共場所，包庇暗娼或導遊、推拿、按摩等女子操營醜業，如有違反，一經查出，娼女、嫖客、及作醜媒之待役，一概拘懲。（二）查封暗娼娼窩，及禁絕導遊，推拿、按摩等社之變相賣淫組織，如有違設，一經查出，該項暗娼及導遊、推拿、按摩等女子暨戶主，均予拘懲，戶址封閉。至於積極治本之方法，即準備撥款設立收容機構，將拘獲之暗娼及導遊、推拿、按摩等女子、不予保釋，概撥入該機構，施以職業技能之訓練，使其於相當期間後得以正當謀生，而免再營醜業，並恢復戰前「濟良所」之組織，爲之擇配從良云。

省府電請中央撥給 急振費十億
省務會議通過救濟要點

【中央社訊】廣東省政府第六次委員會議，於十月十二日舉行，首由教育廳，會計處，田糧處，社會處，地政局，保安司令部報告各該主管業務情形後，隨即討論事項。主席交議：據社會處簽擬具緊急救濟實施要點一案，提請公決案，決議，修正通過，修正如左：戰事勝利，遽獲光復，施行緊急救濟，實爲當務之急，本府當遷省之初，即就實際需要，電請中央撥給緊急救濟費十億元在案，茲擬具緊急救濟實施要點：（一）緊急救濟之目的在治其標，工作之進行，務必力求迅速確實，普遍公平。（二）緊急救濟之對象，在收復區內之災民與省內流亡之義民，且必爲確實貧民無告者。（三）救濟事項，暫定如下：甲，施贈棉衣。乙，施粥。丙，設所供應短期居住。丁，供給短距離之舟車。（四）辦理緊急救濟時間，暫定爲四個月，必要時得酌延長之。（五）在省會所在地，設緊急救濟總會，收復區內各縣市得設分會，其他各縣應予需要可就其水陸交通之適宜地點設緊急救濟站，辦理過境流亡義民之緊急救濟事宜，並與行政院善後救濟總署，廣東分署連繫互助。（六）緊急救濟經費與物資籌措辦法：甲，請中央撥給。乙，由本省籌撥。丙，各地自籌。丁，臨時勸募。委員兼教育廳長姚寶猷提議：擬調省立廣雅中學校長馮肇光爲本廳督學，遺缺另派工興瑞接充，檢同簡歷提請公決案，決議，照派代理。

粵國大代表 籌組聯誼會
昨舉行第一次座談會

【專訊】吾粵國大代表，八年前早經選出六十餘人，多年抗戰，直至最近，各代表隨軍政復員，返抵廣州者亦有二十人以上，而廣東省國大選舉監督，亦由中央明令李廳長揚敬兼任，加速進行此事。已蒞省之粵省國大代表，特於昨（廿一）日上午十一時許假座哥喬布餐室三樓召開第一次座談會，以加強聯系，交換意見。參加者；黃藝博，林德中，曹汝匡，李珮鳴，何佐治，丘昭文，李德軒，潘志存，周演明，何春帆，黃航曾，洗家銳，黃範一，黃文山，廖崇眞，麥俊甫，陳衡，羅偉疆，張香周，何輔屏，黃金石，胡弘成，曾三省，蘇浴塵等二十四人。公推黃文山主持。報告大意：（一）重慶全國國大代表聯誼會成立經過。（二）本省國大代表通訊處成立經過。（三）因重慶聯誼會而起諸種工作等。繼由各代表依次自我介紹，分別交換意見良久。結果，爲加強省內省外各代表聯絡，決定組織國大代表聯誼會廣東分會，推定黃藝博，麥俊甫，洗家銳，蘇浴塵，黃文山，周演明，羅偉疆七人爲籌備員，負組織之責，擬訂分會組織章程，覓定分會地點，準備於本星期三（廿四）下午五時仍假哥喬布三樓召開第二次座談會，提出討論。并推定職員，加緊進行。查關於（一）補發證書，（二）候補代表遞充，（三）經費問題，前曾推派代表向李彙監督請示，據李監督答覆第一、二兩點，須查明辦理，第三點則允轉呈羅主席且已獲解決方法。

新聞界組 企業機構

【中央社訊】新聞界聞人鄭郁郎，瑜仁，周守愚等新組織國際新聞事業公司，爲一具有全國性及國際性之新聞企業機構。鄭郁郎等在國內與渝，統同業取得聯絡，定有詳細計劃，并與美國新聞界發生密切聯繫。如鄭等現已回粵在永安堂大廈四樓設立籌備處，開始進行籌備工作。聞文化界名流，及企業家，伍千里、趙如琳、吳公虎、胡好、胡春冰，張瀏生，方人矩，曾曉峯，關仁甫，關能創，陳錫餘，曾復明，李育培，李少穆，毛子明，黃謙益，張翰榮：蔡德榮，林實權等，均予贊助，不日開始招股，該公司創辦人鄭郁郎，奉公司使命赴京、滬、平、津一帶考察新聞事業，日內即可動程。

保安司令部 設立政治部

【專訊】保安司令部，現奉令設立政治部，主任人選聞已內定由王超文充任。

日俘 開始 掃街

【專訊】本市各警察分局，自領得日本俘虜後，即用爲掃街及淸除垃圾，經於昨（廿一）日開始服務。查該項日俘，穿上全套制服，加戴口罩，五名爲一小組，每日分上下午勞動服役，并留宿各分局，其膳食尙佳。

【又訊】廣東全省保安司令部原設文德路辦公，現因地方不敷，于前（十八）日改遷南堤港務局碼頭對面之大廈繼續辦公。

省部商電 日間可通

【專訊】廣州電訊局，對各方面電報交通，極力恢復，惟因目前器材未甚充足，故減收官軍電報，據悉：商電除現已通桂州外，其餘曲江等處，亦日間可通，至其他各處，則須候大批器材運到，始能開始。又本市香港間之商電，正與香港政府交涉收回電報權。

省府十屆主席委員 今晨補行就職
中央派行營張主任發奎監誓

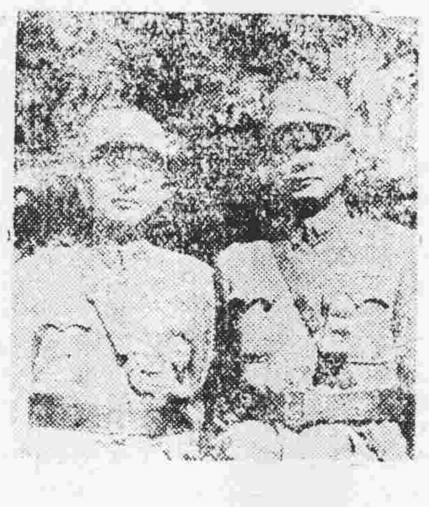

附圖爲今日補行就職羅主席卓英及奉命監誓之張主任發奎。第二方面軍攝影員李景開攝。

【專訊】廣東省政府委員會第十屆委員兼主席羅卓英等，飛粵接事以來，因處理緊急復員，未及宣誓就職，現定於今（廿二）日上午九時在中山紀念堂舉行宣誓就職典禮。中央派廣州行營張主任發奎監誓，典禮程式如下：（一）典禮開始（二）主席就位，（三）監誓員就位，（四）省政府主席暨各委員就位，（五）全體肅立，（六）奏樂，（七）唱國歌，（八）向黨國旗及國父遺像行三鞠躬禮，（九）主席恭讀國父遺囑，（十）行宣誓禮，（十一）監誓員訓詞，（十二）來賓致詞，（十三）省主席答詞，（十四）奏樂，（十五）禮成，（十六）拍照。

張兆棠 不日赴桂

【本市訊】財政部駐粵桂閩財政金融特派員鍾，爲調查辦理廣西偽財政金融機構，特派廣西銀行董事張兆棠兼任該處接收委員，負責廣西接收事宜。聞張氏不日即起程赴桂。

國術協會 復員登記

【本市訊】廣州市國術協會，現爲團結本市國術界同志，研求國術，促進強健體魄，共勸建國大業。該會會長李彥良，日前曾召集國術同志，假座廣州市一德路三七〇號三樓，該會籌備處臨時地址，討論復員事宜，國術同志傅振嵩，孫錦纛，夏漢雄，林少立，楊守中各技師，均到會參加，并議決即日起辦理復員登記，連日國術界同志到會登記者極爲踴躍。

保國衛僑
華僑代表聯袂 向孫軍長獻旗
藉以表彰新一軍在緬戰績

【本市訊】緬北華僑代表林文炳、加拿大華僑代表黃伯度、三藩市代表唐瑞本、檀香山代表趙植芝、美洲同盟會代表朱本夫、千里達代表曾挺漢，古巴代表吳福森，墨西哥代表鄺佐因，感慕新一軍在緬甸拯救華僑及孫軍長愛護僑胞，熱心僑教，特各派代表一人，由粵省僑務處張處長天爵率領，於昨下午四時赴沙面該軍司令部向孫將軍獻旗，獻旗儀式在司令部接待室舉行，簡單隆重，首由各僑團代表及僑務處張處長敬旗「保國衛僑」及「功高諸葛」「威震南洋」錦旗各一面，繼由張處長致頌詞，畧謂：新一軍在孫將軍領導下，在緬甸創造不世奇勛，尤其對於僑胞愛護備至，加拿大，古巴、美洲國華僑，莫不同深激慕，祇因交通不便，特先由駐粵各代表敬製錦旗二面，恭獻孫將軍，聊表華僑對孫將軍及新一軍全體將士之欽敬與感激，末由孫將軍答詞，畧謂新一軍在緬北戰畧有戰功，由此均出自領袖之精神感召及全軍將士之忠勇用命，本人實無多大貢獻，至保護僑胞，乃國軍應有之責任，實不足當各位之過獎，惟華僑教育，至關重要，故本人曾命各級政工人員，在所有收復之地區，均創設華夏學校，敎育失學僑童，此次遠國，經八莫時，曾視察該地華夏學校，已畧有基礎；今後更願追隨諸僑界先進之後，對此多所努力，以發展華僑教育，此亦爲對緬戰萬餘壯烈犧牲將士最有價值之紀念。獻旗畢，各僑團代表復恭宴孫將軍，賈副軍長幼慧，葛主任南杉，孫副主任克剛，且資新一軍所屬各將領於僑務處，前古巴公使現任中山縣長張惠長、第×挺進司令莫雄、馬常委吉堂等，亦被邀請與席，席間賓主舉杯致詞，觥籌交錯，盡歡而散。

勸導市民淸潔
李局長勗勉屬員
市警局昨舉行紀念週

【本市訊】市警察局昨（廿一）晨上午八時在該局大禮堂舉行國父紀念週，出席該局全體職員暨所屬各分局保警隊等單位負責人二百餘人，李局長國俊領導行禮後，報告一週來重要工作，檢討各項業務進度，旋勗各員奉行陳市長淸潔運動指示，繼續努力，曉諭市民勿將垃圾傾入水溝或在門口隨便放置，幷嚴禁小孩在馬路上便溺致碍衛生，隨時勸導勤人員不得偷惰逃崗，嚴密防範火災，鞏固治安，并亦定加強執行攷核工作，嚴查各分局長員遵照市長訓諭有無在局內宿，以增加工作效率，詞畢禮成。又：李局長於昨（廿一）午二時前赴中山紀念堂對本市第一期青年團員入團訓練，精神講話。

商務書館 下月可復業

【專訊】本市光復伊始，各大工廠俱籌備復業，查商務印書館廣州分行，亦在進行修葺中。最近由滬門寄到學校教科書，及各種儀器等一大批，約下月初可開始營業。

開征碼頭租
調整上落秩序

【專訊】市財局爲充裕庫收，經先後將筵席、房宰、娛樂等三項稅，已開徵，昨據該局稅捐股長譚鴻瑞稱：司徒局長對碼頭租一項稅收，日來亦已積極規劃征收章則，一俟擬就章程呈市長及財廳核准後，即可公佈開徵日期。又陳市長以過去碼頭秩序不良，搭客上落未有指定路線，且一般挑夫對客取人客搬運行李費用，時有勒索，故今後亟應調整。

檢查進出物資 悉以國界爲準

【本報專訊】中央財政部，爲適應復員時期緊急需要，擬定收復區調整貨物管制緊急實施辦法，大要爲卅三年十月十四日國府公佈之戰時管理進口出口物品條例及文，及關於封鎖線及淪陷區管制及檢查之規定，一律廢止。所有進出口物品今後管理及檢查，悉以國界爲準，其他解禁物品輸出入國境時，除照章完稅外，所有禁運特許及結滙等限制概予取銷，省府奉令後已佈告知照。

簡訊

△中山大學主任教授陳安仁，第六十五種叢書，中國文化問題之探討一書，經在梅縣新新書局出版。

△私立南方商業專科學校，粵辦職業訓練班，內分財務，會計，銀行三系，已開始招生，並爲便利各界工讀就學起見，係定夜間上課，不日在大新東路越山中學校址內，舉行入學考試。

△教育部廣州區教育輔導復員委員會專門委員鄭宇中教授，奉派赴瓊崖接收敵偽文化機關及事業。隨行者，有該會專員林濟南等，定於日間出發。

△三民主義青年團粵支團廣東青年館外國語班，由該館主任陳法勵教授主持，分設英，俄，日語等班，現擴充英俄文班、查日班設在文德路北廖氏書室內，夜班則設在廣大路一巷粵支團部禮堂上課，現已開始報名，定十一月一日開課。

△前稅警總團莫總團雄，古副總團鼎華，歡宴昔日該總團舊同袍，計到者有孫軍長立人，李師長鴻，陸文瀾，劉大紹，李復華，陳澄安，黃醒等八十餘人，多爲新一軍軍師團長，及各處長，蓋新一軍前身爲稅警團也。席間各叙述離別十載，爲國作戰經過，及今後互勉如何各盡其建軍建國責任，直至下午三時盡歡始散。

△珠江航業股份有限公司，爲加速銜接川黔桂公路交通運輸，除將柏林電輪行駛西江外，日間並將廣興輪渡開航廣州桂平線。

△新粵文化社，爲加速展開文化工作起見，於昨（廿一）日舉行理監事聯席會議，改選常務理事，並議決創辦新粵中學等要案多項，及選定籌備人員，限期籌備完竣。

△省立廣州女子師範學校，員生已由連縣起程回省，日間復課，省政府教育廳則令該校辦理，候省府撥回原址上課，該校校友會並擬發起盛大之歡迎會，以慶祝母校復員。

英美援華會 續運車卡來粵
粵漢路組工程視察隊

【專訊】粵漢鐵路爲南北交通主要幹綫，交通當局經迭謀從速恢復通車，頃查關於該路興築器材，英美物資援華會除於日前由澳州備運一部份來外，現繼續另輪備運車卡三千架來粵，指定撥作粵路之用，關於沿路路基工程預算問題，杜局長鎭遠爲詳細從新規劃，昨并組織工程視察隊兩大隊出發沿綫視察，視察完竣返省後，即可先行修築橋樑涵洞，至填築路基一項，則擬徵用饑民以工代賑。

國立暨南大學廣州同學會叙餐啓事

茲定於本月廿三日下午五時假財廳前太平餐室支店舉行慶祝勝利叙餐，希各同學屆時踴躍參加（每位請携備叙餐費國幣一千元）

省參議會電請 取締小賬店佣

【本市訊】省參議會日前舉行駐委會議，對于本市及各地一般旅業，茶樓，酒店，及商號，擅收小費店佣，影響市場及人民生活重大。經決定分別電請省市政府予以取締，茲錄原電如下：衛畧，抗戰勝利復員伊始，以時閱八年之艱苦奮鬥，政府機關之消耗，人民財產之損失，不可以數計，值茲上下勵精圖治，力謀建國之候，其歷年受敵之摧殘，備形困艱之工商等業，自應力予扶植，用宏建設，而陷區受敵蹂躪，與後方艱苦支撐之人民，更應予以生息之機會，毋使有不合理之担負，俾生活易復正常，用是凡戰前有不合理之規定不當之征收，足以影響工商業與人民生活者，應予改善，其收復地區，在淪陷期間內，敵偽所遺下病民之惡習，應予革除，而現在復員，開展有所社會上不合理之收受更應嚴予禁止，就中如本省省會及各縣市旅店，茶樓，酒館，及一般商號，多沿舊習，加收小賬，或店佣，積習漸增，牢不可破，按厥緣由，初或出自僱客念勞方服役或輸送物品，予以小費，跡近打償，乃寖假漸變爲定規，值百加一者有之，值百加五，亦有之，甚而變本加厲例爲值百加十，名曰小賬，數重叠入，原旅業茶樓酒館工役，均有定薪，此種非勞力應得之苛擾，無逾加二，乃爲常業，復需加一，而一般商店亦巧立名目，紛紛擠加店佣，是皆市場貪按之風，啓人不勞而獲之念，且政府現行普通稅收，店肆竟擅收加一，若計諸全省，常收入，實爲一龐大而至不合理之大賬，其影響于工商業與人民生活，暨政府法令者至大。經本會駐會委員會第廿一次會議決定，電請省政府市政府將所有不合法之加一小賬，及店佣，概予取締等議紀錄在卷，除分電外，相應電達查照，辦理，并復爲荷。

旅業評價
社會局派員查核情形

【中央社訊】本市各旅店房租，經陳市長飭令社會警察兩局予以平抑後，社會局爲查核各旅店奉行情形，經派出幹員多人，分赴旅店查核及向旅客詢問，如發覺旅店不遵將標條粘貼及有從中取巧規避等情弊，即通知警察局拘訊，視其情弊輕重，予以停業一天至星期之處分。

美新聞處 招待記者

【中央社訊】美國新聞處於昨（廿一）日下午一時假座永漢戲院放映時事影片，招待全市新聞界，赴會者達五百人，由該處特派員艾敦費陽，分處編譯主任鄭郁郎，流動宣傳隊何代枋，郭琳海等，親自招待，放映時間達二小時半，內容除有歐洲及太平洋各戰場海陸空軍作戰情況外，並加插五彩原色卡通片三套助慶。

市青年團 入團訓練結束

【中央社訊】三民主義青年團中央直屬廣州市區團部籌備處，昨（廿一）日爲入團訓練結束之日，由財政局長司徒寬主講「稅收的種類及其法則」。下午則由余主任委員俊賢及簡又文主講。又市區團部定今午二時爲市區團部第一批入團團員宣誓典禮，假座紀念堂，由陳指導員兼市長監誓。

北大同學 歡迎梁漱溟

【中央社訊】名學者梁漱溟，日前抵市，在粵北大同學會以梁氏曾任北大教授有年，特於昨日下午五時假哥喬布餐室開會歡迎，到者有麥朝樞、黃文山、陳挺秀、黎樾廷、丘昭文、李溫楚珩、許公遂、李韶淸、王鐸聲、曾汝匡、吳匡、袁晴暉、李顧佑、陳劭南、李揚敬、陳洪範、曾浩春等二十九人皆準時入席，席間由吳匡致歡迎詞，繼由梁氏演講。旋由丘昭文報告會務，幷決定暫以昌興路卅一號二樓丘昭文律師事務所爲北大同學臨時通訊地址。

切實調劑 廣九糧食
張特派員請撥專款 組會進行收購存儲

【專訊】廣九區糧食特派員辦公處，負責接收敵偽糧倉存儲，經先後派員將河南及黃埔兩倉，廣州灣倉等三處接收完畢，九龍方面，亦已派出專員擔任調查工作。該處爲切實調劑廣九區軍民糧食起見，現決定組織廣九區糧食購料委員會，聘請第二方面軍軍需處，省田糧管理處，省會計處，省參議會等十機關爲委員，由張特派員專民兼主任委員，呈請中央指撥專款，進行收購糧食，以資調劑。

金聲

今天日 十二時半 兩點卅分 六點卅分 夜二場

沙面 勝利大厦

旅業部—佈置：西式化 房租：大衆化

中菜部—酒菜：節約化 美點：時代化

西餐部—烹調：國際化 酒吧：歐美化

跳舞部—音樂：爵士化 舞星：貴族化

—美點部— 禮聘名滿華南的李應倫主持點政

—中菜部— 情商京滬川粵名師謝八担任烹飪

一地一址 戰前：域多利酒店

・電話・ 地下：一一三一九一 三樓：一一七七五 二樓：一一七七四 四樓：一一七七六

下九路 洞天酒家

雙英鷄減沽半價

實際賣大飽・平過食猪肉

片皮掛爐大鴨 每隻特價 七百五十元

雄視廣州最偉大最完備的：墨水金筆高等文具專家。

新生文具行

體育用品測量器具印刷材料新式簿記發行零沽全市最平

發行所 高第路三十號 電話：一〇五二二

民生日用品物價格一般回跌

魚菜等項約跌三分一

【專訊】最近月餘以來，此間物價作驚人之上漲，影響居民生計，至爲重大，查最近三數日間，物價一般均轉回順，其中尤以日常所需品物回跌尤甚，柴薪、魚類、蔬菜、米、牲口、油、鹽、鹹魚等項，及亦日常所需之咸味，均跌下達三分之一，其餘亦按步回順，查物價回跌原因：（一）各地交通均極暢通，輸日臻便利。（二）糧食業行商復員商民已多作流動往來，船隻均極捷出，食類炒家多不敢大量活手。（三）將當局積極謀平抑物價辦法，故相信民生日用品價格，可望再順。（四）金融界已見穩定，價一般漲風意往原因種種，有此種種原因。

大光　經濟版

黃金市仍淡跌

谷米源湧頗勢難挽回　鹽斤土紙市況均疲慢

【專訊】黃金市道，仍續向淡，早盤三五〇，午後微醒，至五三五之間，晚市，〇至五五〇，但買賣兩閒。

逆流貨物陸續運市

【專訊】廣州物價，一般反常高漲，均較內州爲甚，布疋、平花、紗及洋紗一切，洋貨由廣州運去內地者，均係由廣州前往，現在逆流回此，大有不少，故此間運貨由東江、北江及韶關各地，其他商行，一帶，往往由此採辦回市，故現在逆流貨品，已見其中，以前程者動抵廣州居多數。

各行商情表

十月廿一日（下列物價法幣本位計算）

穀米 市情穀米來源湧來，市場寶買充見，人情閑珊，門米接濟轉弱，新穀源源，續到源湧之象。

土紙 市情淡，來源普通，上價前日形退，化成三二千四百元，玉扣班稱三千六百元，各紙貴一萬五千元，穩六千元，四各印紙趨回順。

火柴 市情按兩多，有客多轉移，銷路外穩，爲暢銷，去後觀望，市價定論。

豆類 黃豆來貨不多，價格一片疲淡，綠豆日少，市面醒，沽價再推進，竹豆、眉豆亦仍趨疲慢。

鹽市 連日來貨湧，北客力銷頗慢，市情淡，化不合途，生油順，銷路疲，淡生油前途未詳，他市情但麵粉麵粉前途依然悲觀。

各地商情錄 △韶關：洋什行情：牙膏三千二百元，車縫線二萬二千元，美棕機三萬八千五百元，黃金規元萬萬，由此東江汽車輪，車輛運動，利源不景氣，行情甚見疲殼，大有應接不暇之勢，各商業狀況。

穀米類

品名	價格
齊眉 上	五千元
齊眉 中	四千七元
銀粘 上	四千八
銀粘 中	四千六
金山粘 上	四千五百元

穀米類（續）

品名	上	中
三州粘	四千一百元	三千元
七担種	四千	三千六
新興白	三千七百元	三千三
秋香	三千五百	三千
珠早	一千四百元	三千四百
新西粘	二千一百元	三千一百元
寒露粘	四千九	三千五百
大糯玉	八千五百元	四千
新赤玉	三千三	二千二
玉糠	中 二千一元	

油麵類

品名	價格
新市橋生油	八千元
土搾生油	四千五
東江生麵	四千元
西江生麵	三千五元
新珠豆麵	八千二元
東江生油	千八百元
從化生油	八千五元
西江生油	七千元
東江茶麵	六千五元
雙喜田料	一萬元
美國田料	九千五元

鹽類

品名	價格
灣白（每担稅按八千計）	二千百元
平海（按八千計）	一千百元
油尾（按）	八千元

糖麵類

品名	價格
潢華糖 高	五萬六
葉幼砂 低	五萬四
省營糖 高	四萬五
台粗砂 低	四萬二
台幼洲砂	五萬二
東西片糖 上	八千
東西片糖 中	萬五千元
市橋片糖	一萬五元
新容奇片糖 上	一萬四
新容奇片糖 中	一萬三
惠州白 上	一萬二
惠州白 中	八千元
參標土麵粉 下	五千元
參標土麵粉 上	一萬一
參標土麵粉 中	一萬二

豆類

品名	價格
大紅花豆	五千四
大白花豆	六千元
西南黃豆	五千元
白花珠豆	四千八
湘江黃豆	三千五
東江綠豆	八千五
北江綠豆	九千元
左江烏豆	七千元
東江烏豆	七千二
陽東眉豆	五千五
演州紅豆	五千八
北江竹豆	五千四
白竹豆	四千二

火柴類

品名	價格
大吉牌	一萬零五
中國牌	九千四
雙喜牌	九千四
如意牌	九千七
大三角牌	一萬〇五
花中國牌	一萬〇五
五羊牌	九千八

土紙類

品名	價格
福建玉扣	二千六
正號	二千四
四號	二千二
南東庄	二千元
龍南東庄	一萬二
和平東庄	九千二
頭印貢尖	六千元
新料花尖	五千元
貝嶺中包	一萬六
長汀貢信	一萬八
長江草紙	一萬元
南雄東庄	一萬六
南雄玉扣	八千元
城口南扣	一千二
城口山貝	九千五
頂班重桶	三萬六
大坪京文	一萬二
南山京文	二百元
曾紙	四千元
英紙	四千

紗綢布疋

品名	價格
土絲	二百二
公記隆紗	一萬六千
公永興紗	一萬五千

華洋雜貨

品名	價格
永大綢紗	一萬九十八
十支棉紗	六千元
廿支棉紗	一萬五千元
卅二支棉紗	二萬六
十二磅藍鷄細布	二萬九
十二磅松屏斜布	一萬八
張宏發洽仁布	二萬五千元
民興呢布	三千元
丘泰安洽仁布	二萬四千元
福排車線	五萬二
鹿仔車線	二萬元
金鷄香梘	三千元
唐文棕梘	六萬六
西文棕梘	六萬四
利華藥梘	三萬九
萬利藥梘	七萬六
固齡玉牙膏	二萬五八千
先施牙膏	三千八
三星牙膏	三千九
金美蓮髮	
金錢膠鞋	二百元
大喜膠鞋	一萬七千元
花丁巾	一萬六千元
九六水巾	二千元
三上海襪	六千元
三骨線寶襪	五千九元
一骨飛鴨水襪	五千二
二磅金錢水壺	二萬三六
三磅金錢水壺	三萬六
二磅金錢膽	一萬六
二磅什嘜膽	一萬五
三個五磅衫	三萬元
富貴牌線衫	二萬九
紅蜂線衫	二萬元
黑妹線衫	二萬元

海產雜貨

品名	價格
南酒鱿魚	十四萬八
沙北鱿魚	十五萬二
冬菇	十四萬八
花菇	十六萬七十
香信	十萬元
草菇	七千元
湘蓮	五萬四
龍牙百合	五萬二

工業原料

品名	價格
揀手片合（三萬九千元）	
新西提粉	三千八
茶粉	三千八
切粉	六千元
金菜子	五千七
麥耳	五千五
川肉	八千五
元貫	四萬二
黑香	十一萬五
北米	一萬元
新山胡椒	四萬四
暹羅胡椒	八萬元
新小紅	二萬五千元
西地魚	一萬七千元
中山魚	七萬八
白果	九千元
澗白麻	二萬五
灣黑	八千五
上白花士合（磅）	五百二
紅桶花士合	三百元
克庄花士合	三百元
鐵嘜花士的	二百元
月嘜苛士的（每桶計）	八萬三
日本苛士的	六萬八
錨嘜苛士的	七萬三
韓庄（百斤計）	一萬六

金融類

品名	價格
黃金（九九）	五二六
港紙	五六〇 法幣
德紙（十元）	新百五千六元
雙毫	百元 九百七
雙毫仔（每元）	一十萬五
東毫	八百元
勞貢（每元）	一千一百元
西旗（每元）	六百五
花旗（每元）	八百五
石叻（每元）	七十元

其他

品名	價格
28日臭粉	五千元
雀嘜桃打粉	一萬元
桶庄椰油（百斤計）	二萬五
一城庄草包	二千六
紙包滑石粉	一萬元
視膠松節水	一千三
雪白松打	一萬二
六桃庄埃及	一千元
一城庄搭嘜山	埃二萬七
紅毛泥	十萬元
月石	六萬元
羊牌粒	三萬七元
桃膠	五萬
百磅硫化	八萬元
硫化原油	三萬
海口牛油	四千元

商場點滴

竹木傢俬大量運來市　手推貨車生意大發展

△傢俬什物，目前極感需要，最簡單之日字竹椅，價值八百元，投機者由內地搜購運回，獲利甚豐，試看長堤碼頭，連日極多竹木器傢私運到，實在極合「生意經」之道。

△北江客商，由曲江辦來貨品，獲利大有可觀。惟是若由清遠購來，成本較昂，還要虧折血本，同在一途，盈虧各異，可歌可泣。

△商務進展之途邁進中，貨品搬運去來，日漸繁多，手推貨車租賃。生意特殊暢盛。瀰來此類車大量新裝置但仍有供所求之勢。

成記紙行

抗戰勝利　國土重光　八載歸來　堪告無恙

本行歷在產區採辦各江紙張質素精良信用超著同人等向以維護我農增強生產適合社會需求供應文化必要爲宗旨現值國土重光交通恢復本行爲利便各埠客商採購起見特同省新設行址兼爲南北雜貨代客買賣叨佣從廉服務忠誠公平交易諸君惠顧請留意焉

大幫各江紙把　批發

南雄菸葉　國產雜貨

何志永　麥鏡華　陳雨田

遷省開業啓事

一德西路五零一號

電話：壹四五八八

本報廣告部設計

廣東國民大學附設訓練班高初中續招各年級新生

一考試日期：十月廿五日上午七時　二考試地點：惠福西路本校

教育部廣州區教育復員輔導委員會通告

輔字第一號

查教育部廣州區教育復員輔導委員會之設立，原爲輔導收復區內各級學校教職員學生及從事教育工作人員之復員，並處理抗戰期間淪陷區敵偽各級學校教職員中有擔任方法，特別任務者，有廿四年以前敵偽學生因擔任學生，有因生活所迫，有因從事學校工作，有擔任敵偽各級學校教職員工作者，審查其品格，及其資格，聽候分別予以處理或予以登記甄審辦法，前經中央規定，凡在本區之青年學生，因敵偽學校停辦，致失學者，均須向本會登記，並依照下列規定分別辦理：一、敵偽專科以上學校學生由本會登記甄審；二、敵偽中等學校教職員學生及本市區以外小學教員由省教育廳登記甄審；三、市區敵偽小學教員由市教育局登記甄審。除登記甄審辦法另候公佈外，特此公告。

派員　長

漢興國醫學校同學叙餐啓事

今粵土重光想轉流各方之同學多已返省爲慶祝勝利聯絡感情特發起聚餐並訪各同學到發起人處報名參加爲盼

大德路一〇七號徐曜楨　光復南路五十八號程秉三　仝啓

廣州東山　鄺磐石醫院回市復業

本院全部由內地遷返原址東山百子路寶號總院及一德西路五〇六號分院繼續復業　所借東山分院左側五〇四號二樓照常工作

電話壹壹五九七號

廣州戲院

電話一七六六七

即日隆重獻影

必睇　猛片　大　定座　火速

軍委會監製　中國製片廠出品

保家鄉

暴露敵軍佔領地內的獸行　發揚我民族浴血抗戰精神

全部國語對白激烈戰事抗戰巨片

何非光導演　英茵周伯勳主演　全體男女明星數百人　暨陸軍第五十三師數千人合演

同場恭映　蔣主席演說聲片兩卷大抗戰歌集一卷

日場一點半　夜場六點三刻

家老爺

歐公念東痛於民國三十四年國曆九月初十日不幸病逝廣州澳門離亂遇事遺告

家少主志海親視含殮扶櫬歸省志謹擇舉行安葬禮所長甲國曆十一月初九日在大德路粵光殯儀館家祭哀此

訃告

如蒙賜唁請交六二三路一二六號大利華烟厂遠源中約大中國捲烟廠

歐復興堂家人謹告

買屋告白

啓者梁煥堂思中買受吉屋一間坐落廣州西關荔枝灣坊第七號所有上蓋地磚瓦木石等一概齊全今與孔氏吉屋業主梁炳記之業權以後倘有來歷不明典按重轇轕，本堂無涉，特此聲明。

廣東清遠地方法院公示送達

公字第一二號

本院受理梁松英與何劍中（即何澄）請求離婚事件業經公示送達在案現本案再定期十月十四日上午十時在本院民庭公開言詞辯論仰何劍中依期到庭辯論毋自延誤特此公示送達

中華民國三十四年九月廿九日

舖位出賃

現有廣大舖位地址東華東路第十條丈潤兩便過內有貨樓最宜廠或貨倉合意者請於每日上午九時至下午二時請到楊巷路一〇九號福盛處洽便詳

結束聲明

本號現決定於本月廿七日結束營業如有與本號轇轕未清手續請於結束期前到店理妥逾期概不負責

仁濟路協益隆啓

潔苑公寓

西湖路小馬站廿二號

佛山文昌沙循道護士學校招生

試期：十月廿日上午九時即日開始報名

鴨牌寶烟仔紙

本號現有代客寄沽

貨美價廉　貴客賜顧　無任歡迎

廣州市大成路一〇四號倫昌紙店謹啓

電話一五七六九

永吉楠胎

字號老七十楊巷四號品質靚價錢廉

省澳　潘人和

毛鷄藥酒行

龍鳳補腎酒　毛鷄丸主治

調經止帶　活血養顏　婦女聖藥　夜尿腎冷　精稀等症

杜兆基醫師

返市照常診症

專理內科兒科婦科

診所：抗日西路九十一號

杜蔚文精醫熱病痛症喉科兒科麻痘

館設廣州龍津東路二百二十六號

莊偉洪專醫毒症

即日止痛止流　三天可能全愈

西路　拱日

康靜佳醫師

內外全科　女（專）難孕婦女　月經病　赤白帶毒症

總所　太平南路六十七號　電話：一六九三七

分所　下九甫路一二四號　電話：一五八一九

時間：總所：九時至三時　分所：三時至六時

▽設備顯微鏡電療器▽△專門診治婦女各症△

醫師陳大耀

北平協和醫學院

專醫內科兒科婦科　霍亂雖危有救

所址泰康路一八二號二樓

汝霖痔瘡治療所

新法注射　無痛醫痔　便血脫肛痔瘡痔漏

所址泰康路一八二號二樓

莫禮遜醫師

專頑醫白毒

小便刺痛新久淋濁即止流紅腫毒症未穿爛即晚打散既已潰爛限日清患

醫所中華中路九十二號留醫留產

產科婦科何智卿

調經水

主治婦女閉經安全孕抉限日通經不效無

何可醫師無恙歸來

潤白民二十七年廣州失陷救院即全部遷港至民三十年冬香港又被敵佔乃再遷澳門繼續執業茲者國抗戰勝利世界已告和平鄙人亦已由澳搬回廣州市豐寧路八十二號舊址照常復業

法國鏡驗痲瘋皮膚花柳專科

統理內外全科　婦女健美不孕

羅四維女醫協理　設備留醫留產

葉永生

特效紅寶膏　送

主治一切瘡科痈肉用之確好　剪此告白到取贈送一張

贈送處龍津東路萬有藥房

葉永生馳名（瀉得靈）

清熱毒消大腸一服即瀉剪此告白到買照價減收九折

經理處龍津東路萬有藥房

美亞西藥房

統辦環球藥品──醫科儀器工業原料

貨正齊備·價錢相宜

廣州市仁濟路口一德西路四六三號

電話：一三七九六　一六五六七

陳惺僑醫務所籌備復業

地址：太平南路一一八號

美國牙醫博士黃民三

由澳回省照常復業

大南路二號二樓電話：一〇八九八

十字牌安寧永七厘散

發售藥品

七厘散　成功

陳海珠洲南路行

前進牌皮膚瘡癩膏

專治腳指罅爛與及油蚁

佛山蔡近功堂製

總批發廣州十三行利華藥房　漿欄路南京藥房　佛山早平利發藥房　錦綸路華民

止痛去朦

奇特眼藥

廣州市一德西路佐生藥房經理

一件有趣文獻
中國與教廷關係史上 明代王皇后給教皇的諭文

天主教士在中國傳道，歷史不爲不久，但國內信奉天主教的人比較不多，而且中國與羅馬在地理上也相隔太遠，所以以前的中國政府和梵諦岡的關係，不能說是很密切。教皇的權力雖然遠非中古時代之比，但世界上萬萬千千的天主教徒，還是衷心的愛戴教皇，受教皇精神的感召，今日教皇在梵諦岡所發表對國際大局的意見，依然有相當的力量和影響。我們試看羅斯福總統的代表戴勸曾多次訪問教廷，便可見教皇在國際上地位的重要。中國現在是世界四大民主國之一，在國際大局前途負有重大任務，自不能不和關心人類和平的教廷建立正式的關係，據報載，我國與教廷已同意交換使節，我當局決派謝壽康氏使教廷，而教廷駐華使節人選，料不久可發表。在這裏我們想起一段有趣的掌故，原來中國女子最先信奉天主教的是明末宮廷裏幾位王后，永曆皇帝的皇后還修過一封諭文給羅馬教皇。在二百多年前樹立了中國與梵諦岡的關係。天主教士在明朝來華佈道，得徐光啓一班人協助，介紹西洋文化，譯述天文學書籍，對當時學術界頗多貢獻，開後天主教義逐漸獲得朝野人士的信仰，永曆皇帝的王太后，馬太后和王皇后聽了龐天壽的勸誘，都受洗禮，當時清兵猖獗，有明國運不絕如縷，帝后生活在憂患中，自易同宗教方面尋求精神的寄託：後來更想獲得教皇的同情和援助，便由王皇后修了一封諭文，遣使送給教皇，諭文曰：

大明寧聖慈肅皇太后烈納，致諭於因諾曾爵：女子忝居皇宮，惟知閫中之禮，未諳域外之教。賴有耶穌會士紗微在我皇朝，敬揚聖教，聞傳自外，予始知之。遂發信心，敬領聖洗，使皇太后瑪利亞，中宮皇后亞納，及皇太子當知並請入教領聖洗，三年於茲矣。雖知瀝血披誠，未獲涓埃報答，恒思恭詣聖父座前，親領聖誨，茲遠國難臻，仰風徒切！伏乞聖父在天主前憐我等罪人，去世時特賜罰全赦，更望聖父代求天父，保佑我國中興太平！使我大明第十八代帝，太祖第十二世孫主臣等悉知敬真主耶穌。更冀聖父多遣耶穌會士卜，廣傳聖教，如斯諸事，俱惟憐念。種種眷慕，非口所得宣，今有耶穌會士卜彌格知我中國事情，即令中國，彼能詳說鄙意也，俟太平之時，即遣使官來到伯多祿，聖保祿臺前致儀行禮，伏望聖慈，鑒茲愚悃！特諭。永曆四年十一月十二日。

這封諭文之外還附有龐天壽一封書，由永曆皇帝交給波蘭人卜彌格從廣東浮海到印度，走陸路，經過波斯，威尼斯到羅馬遞送。雖然回書太遲，而且得不到什麼援助，却替中國與教廷關係史上，留下了一件有趣的文獻，在此世界大動亂中，中國與教廷互派使節，保持聯絡。翻閱這一篇諭文，倍覺義深意長了。【紅心】

凱歌歸

故人著　陶系畫

(17)

愛民道：「那麼很好。我有位朋友在一家國民小學校當校長，前些時他曾托我替他物色一位老於教育事業，可以爲助的人幫他的忙，我因一時找不着適當的人，故將此事擱置了許久沒有答覆他，倘若你願屈就，我想他當然沒有不歡迎之理。」

朱先生聽了，把面一沉，默不作聲：愛民見他不答話，又道：「關於待遇方面，他曾對我說，不會比其他的學校壞。如你肯幫忙，他更會特別待遇的。因爲學校有學米徵收，都發實物，吃的可以解決，其他就容易辦了。還有一件，現在這裏的教育機關，訂有救濟歸國教師的辦法，你既是歸國教師之一，若去登記，也可以幫助你，有幾位辦事人都是我的朋友，當可以得到相當便利，若不是熟悉的，總得化一兩個月的時光辦不妥手續呢。你的意思怎樣了。」

愛民說不來了，朱先生的面色變得鐵青一般，重重地哼了一聲道：「小古，你是不是給我開玩笑？」

愛民愕然道：「我句句都是實話，那有開玩笑之理？」

朱先生冷笑了笑道：「你知我當了十幾年的大學教授，我的學生也不少當了校長了，我却回頭幹一份小學差事，豈不笑話！」

愛民聽他這麼說，一時張口結舌，怔了半晌，慢慢才道：「朱先生別錯怪了我！我剛才不是先問明白你願意不願意的麼？你不嫌低微，我纔敢說出來，我說出來，你却責難我，這怎可以呢？雖然，這職位未免委屈了你，我是一道的，不過……」他說到這裡，不敢再說下去了。

朱先生氣道：「還有甚麼不過，我今天雖爲生活所厄，到底不能屈尊降格，老實說，小學教師並非我所長，你要找這樣人才，還請另聘高明罷。」

愛民靦覥不安的道：「朱先生犯不着光這麼大的火，我自問這是出於一片衷誠好意的；不過倘若你不高興幹這差事，也是絕無問題，就此一筆勾消便算了。」

朱先生心中仍是不樂，嘆了口氣道：「我的年紀老了，也許就是我的末日快來臨！我很明白，一個人爲甚麼會逐漸落伍，有時却是環境所驅使的。」

愛民不安極了，懇切的道：「朱先生，你的遭遇我很明白，而且同情極了，倘不是因戰事的驅迫，你當然不會受這麼多的折磨？然而既到了這田地，也是沒辦法。……」

他說到這裡，在口袋中拿出一疊鈔票，送到朱先生的手中，緩言道：「我一向蒙你教誨，對你的人格至爲崇敬；這裏一千塊雖是菲薄，也算盡我的一點意思。這是我的咭片，你有什麼需要我相助的，沒有不願意效勞。望你不要誤會了我剛才所說的話才好。」

朱先生堅持不受，愛民拗他不過，只好收回，留下一張咭片，因有事要會別的朋友，說改日再見，即會鈔別了朱先生而去。

丈夫的教條

「喜劇之父」莫利哀，最會刻畫人心，使人們隱秘的內心變動，很明顯地在舞台上赤裸裸的表現出來，給觀衆嬉笑的，給觀衆深思，例如他在描寫夫妻關係的名劇「丈夫學校」中，那位醜陋而專制的未來丈夫斯加拿爾，嚴厲地禁止他的妻子伊莎比羅的行動自由，以爲這樣的辦法最爲安妥的了。但是，伊莎比羅的情人的忠僕愛嘉斯特的明白眞理，他向苦的主人說：「這是於你有利的：你這樣監視着，你的戀愛的前途才有希望哩。我勸你立志更堅龍；你須知，被監視的女人，誘惑起來，此普通的女人容易了一半：做丈夫的或做父親的越會猜疑，越可以幫助誘惑者成功，我曾經服侍過二十個追求女子的主人，他們往往說他們最大的快樂乃在乎遇一個討厭的丈夫，這一類的丈夫，他們一回家就非罵妻子不可；他們一味野蠻，不講道理，專要檢察妻子的一切行爲。他們很自負地恃着丈夫的名義，當着追求的男子們的面，痛罵她們。一方面追求的女人們很善於利用這種機會，另方面，那女人受了辱，懷恨在心：另一方面，那男子看見她受辱，表同情，於是愛情就大有進步了，總之，伊沙比羅的保護人那樣嚴厲，正是給你一個絕好的機會哩。」

果然，後來，愚蠢的斯加拿爾自作聰明地賣弄一番，結果自己的高興的簽字中失去了伊莎比羅。他末了懊喪地叫：（當然還沒有知道懺悔）：「唉！我越想越不明白！這種沒人格的事，實在使我們不會判斷了，縱使魔鬼撒丹到來，我想也不至於像她壞了頭一樣兇惡能，我還願替她發誓不學壞呢！唉！從此以後，誰再信任女人，誰就倒楣！最好的女人，爲的是使男人受罪！這計，天生女人，我永遠不要了，甘心讓種騙人的女性，魔鬼把她拐去了罷！」

神話中的 女人是什麼做的？

一、波蘭神話——女人是狗尾巴做的。

在最古的時候上帝把所有的生物全造好了。只有人還沒有造，這時統治一切生物的是獅子了。野獸對於獅子非常害怕，有一次小牛，狗，牛，驢聚在一起談到獅子的殘暴，都有憤憤不平的言論發表，却給獅子聽見了，一口氣就把它們吃了下去，只剩留下皮和頭沒有吃掉，上帝曉得這事就責罰了獅子，同時命它把這些皮和頭埋葬起來。

爲了獅子太殘忍，上帝決定給生物們造一個新領袖，就以黏土做成男人的身體，把他的氣息吹進去，但是却沒有注意到取黏土的地方就是葬着小牛，狗，牛，驢的，因此一個男人就是這四個動物的性情，幼年時像小牛，頑皮而屈強，中年時和狗那樣好動而奔走不息，結了婚，他工作像上了軛的牛，到年紀老了，他頑固得似一頭驢子。

於是上帝覺得男人太不幸了，就招他到自己住的小屋來，當男人睡着了，上帝拿了他一根筋骨，放在階石上想借月光來晒乾它，但是一條狗走來看見，就毫不客氣的啣跑了，上帝連忙追出去，只來得及把花園門關起，可把狗的一條尾巴夾住了。於是，上帝就拿這條尾做了女人，從那時起女人總跟着男人的，因爲他是尾巴做的。

二、印度神話——女人是拿取月亮的圓滿，長春藤的曲線，卷鬚的纖條……而造成的。

當神創造女人時，材料全爲男人造完了，於是，在經過一番考慮後，就採取月亮的滿弦，長春藤的曲線，卷鬚的纏綿，芳草的輕顫，蘆葦的苗條，花朶的盛開，綠葉的光輝，陽光的歡喜，雲霧的低泣，野兎的膽怯，孔雀的虛榮，雀鳥的溫柔，金剛石的堅硬，蜜蜂的香甜，虎豹的殘忍，野鶴的虛僞，鴛鴦的忠貞，總合這些材料造得一個女人。【施非】

要不要生子？

·賽珍珠談·

有些人應該生孩子，有的不應該。有些人是天生要做父母的，有的不是。我覺得父母如果盡其應盡的職責，絕對不會有頑皮小孩或壞小孩，這種討厭的小孩，僅是教養不良的結果。如果你有小孩，你的報酬不在小孩將來所會給你的好處。你的報酬純然是一種快樂，一種看見新個性發展起來，生長起來的快樂，當你見着一個豐富活躍的新個性成熟了，可以在世上生活時，你的快樂是無窮盡的。如果你覺得小孩所做的一切事情——由洗尿布到唱催眠曲——不是快樂，如果你的小孩成爲善良的人，由你還不是充分的報酬，那末，你便知道你不該做父親或母親了。

·莫奈亭談·

沒有小孩的夫妻可以安安靜靜，坐下來吃頓飯，可以度開居無擾的生活，可以有功夫享受各種合時代的靈魂糧食：書籍，繪畫，雕刻，運動，及戰時一切產物，做父母的呢，終日在苦惱煩擾中過活，碗碟啦，尿布啦，給亂七八糟的家事弄得沒有閒工夫可以從事學識修養，能好好展，或社會交際。在這對夫妻中，那一對享受着更美滿的生活呢？當你年老不能工作時，你的孩子也許會奉養你。可是，由一方面說，他們也許不會奉養你。他們也許還要靠你幫助他們，以及他們由婚姻帶來的分利者。睜開眼睛向你的四週觀察一下吧。

泛月年夕

眼睛着，身旁忽來了一人，問道：「先生，喝甚麼茶？」趙天忙着頭看却非他心裡想念着的少女，而是個妖妖冶冶的粉頭。她的年紀，看來原已有廿七八歲，只憑那厚厚的脂粉，減輕了歲數。驟然看來，倒教幾分媚態，尤其那雙水汪汪的眼睛，教人看了着迷，趙天見不是那少女，就一陣失望，胡亂的說了，眼睛又向四邊搜索。女招待見他如此，忍不住問道：「先生，你是要找甚麼人嗎？」趙天期期艾艾的道：「唔……是……是的。可是他沒有來」。女招待這才款擺着腰肢去了。

趙天淺斟獨酌，覺得沒甚興頭，又因見不着心上人，益發悵然，老是放不下，轉念想：問這女招待，也許會知一二；等女招待走過，便把她喊住。問道：「你喚作甚麼名字？」女招待微愕，嬌媚的答：「我嗎？我叫阿雲。」趙天道：「從前這裏不是你做的，今天才見着你。」

阿雲道：「是呀，我原是在五樓做的，昨天才調下來。」趙天道：「從前這裡是誰做的？」阿雲哼了一聲道：「頂頂大名的國泰四樓阿月，誰不知道？關山月，這個名字，你也該在報上看過了罷？」趙道：「謝謝你關心，沒有甚麼事了。」

趙天這才猛然省起，在小報上確是常看到關山月的名字，捧的她是女侍皇后，得親廬山，端的名不虛傳，也無怪乎小報吹棒得這田地，因搭訕：「可是誰人不識鼎鼎泰五樓阿雲呢？」阿雲噗了一口道：「別趁坡兒推車，剛才你還問我是甚麼名字呢。」

趙天見她媚態橫生，倒不好惹，只笑一笑，算是結束這問題。關切的問她：「然則阿月那兒去了？」阿雲道：「她請假。」趙天急問：「爲甚麼請假？」阿雲道：「她病了。」趙天緊張的道：「甚麼病？」阿雲把眉頭輕輕的一皺道：「我可不知道。可是。先生，你爲甚麼那末注意她？」趙天忙陪笑道：「沒有甚麼，不過問問罷了。」恰巧有人會鈔，阿雲才走開了。

趙天坐了一刻，殊覺無聊，便給了賬，一路回家去。心裏只反覆的念着關山月三個字，又喃喃的自語道：「關山月，照別離，好一個傷感的名字！也許她是別有懷抱罷？」

按下趙天心裡的一番感慨不說。且言是日午間，卓華擬到探花街去。選購了一束明艷的意大利菊，及一些新奇士橙，金山蘋果些士蘋菓，拔子李鮮菓並一匣子糖菓，親自駕車到瑪麗醫院裏。一路上，心念自己隔家裡既是沒人的，這兩天她在醫院裏，一定感到無限的寂寞，然而自己是唯一可以安慰她的人了，如此思着，車的速率，也不期然的加快了，一刻便赶到瑪麗醫院。

(15)

買屋地
本堂憑中買受李[illegible]氏爲失夫遺下吉屋地一連兩間，坐落南海九江市[illegible]十昌里廿六、廿八號，所有磚石俱全，交易清楚，對一切轇轕期前向賣主理妥，立定標帖登報聲明，交易後與本堂無涉，特此聲明。周厚福堂啓 十月二[illegible]

買鋪聲明
本堂憑中買受張明三用鼎吉堂名字戶籍鋪業全間，坐落中山第三區中大街門牌拾四號，向南橫過式拾壹坑，深壹連三進，該稅式分，經交定立契交易，如有一切按揭轇轕，請期前向賣主理妥，一經交易與買主無涉，除標貼外登報聲明。立定本年國曆十月廿式日立契。大德堂啓

置業聲明
本堂憑中買受梁積成堂李權代表人梁廿燒，前向梁炘玲梁燦瑝買入屋業全間，坐落三水西南文通路葉家巷門牌第五號，又文通路舊日之廣來酢店鋪位一間，坐落三水西南中山東路門牌八十號，又地全間，又與梁積成堂前向義和堂縣瑯館，買入吉屋一座，計七間，坐落三水西南文通路肥皂巷內居室新巷，代表人吳宗榮買入吉鋪一間，坐落三水西南大朗鄉恒山里即交定立帖，由一號致七號，上開各業所有上蓋連地四圍牆壁磚瓦木石，準期本月廿四立契交易，如有來歷不明及重典按揭等，即與賣主理妥，一經交易後與本堂無涉，除標貼外特此聲明。德堂啓

廣東火柴廠 召集股東會議籌備開工復業啓事
黃沙本廠自廣州淪陷停業，今年國土重光，亟應籌備開工復業，茲定於國曆本年十一月二十五日正午十二時在本廠召開股東會議，商議一切要務，關於各股東權益務請依時出席，否則議決各案作爲默認，除分函外此佈。

承頂聲明
本堂具受廣州市清水濠三十四號盈豐酒廠全部生財底裝傢俬，經定十月二十五日交易，所有盈豐以前來往轇轕債務等項，請向該號理妥，經交易後概與本堂無涉，特此聲明。榮發堂啓

結束聲明
本號現值國土重光，各東志圖別業，願將全盤生意結束，經於民國卅一年拾月十六日將所有生財底傢俬當業，有投各項數目亦經清楚，各東所佔股本鴻利經已交還清楚，又前發出之股份收條因日久遺失未能繳銷，倘日後檢出，概作無效，特此鄭重聲明。南海黃竹岐華豐勝記號司理人仝啓

律師潘敬祐 受第十甫秋記信甜品店張日祥堂袁英 常年法律顧問公告
如有侵害該當事人營業權利信譽法益者，本律師當依法保障之。事務所：舸毅（新中二七一號）

遺失聲明
茲因被竊失去黃振强名下香港聖保羅中學畢業証書香港大學轉學証書生証各一紙，又譚鶴翹銘質利章一枚，及譚鶴翹名下國立中山大學工學院畢業証書，又國立中山大學學生証，廣東省政府訓令派令廣東省幹訓團畢業証書，香港大學轉學證各一張，特此登報聲明作廢。黃振强 譚鶴翹同啓

律師司徒豪代東方旅社復業聲明
據該旅社司理譚在民稱：本社於民國廿六年間承租廣大路十六號十六號之一樓業兩間，全座開設東方旅社，民廿七年廣州淪陷，被敵竊佔，現粵垣重光，即行回店復業，請代登報聲明等語，合代聲明如右。事務所惠福西路十一號三樓

律師司徒豪受任西化營造店暨司理司徒吉常年法律顧問
現受任維新路惠福路口西化營造店暨司理司徒吉君常年法律顧問，如有侵害該店營業信譽及司徒吉君一切法益者，本律師依法負保障之責。事務所惠福西路十一號三樓

租鋪聲明
本堂租受余英渤堂自置戶一間坐落本市德宣區昌興街四十九號經營商業裝修開張，如該四十九號舖戶有任何債務華洋轇轕者，限於五天內前來與該號余英渤堂理妥，逾期均與本堂無涉。人和堂代表梁厚大張浩如

買船聲明
本堂買受李潤雄自置西江花艇一隻，準期本年十月廿五日交易，如有來歷，四轇轕未清，請向賣主理妥，一經交易後與本堂無涉，特登報聲明。榮耀堂啓

買屋聲明
本堂憑中買受興業堂盧樂三前向梁有福買入長壽分局段內賢梓街九號吉屋乙間，經照登記圖証上蓋連地建築俱全，經立定帖訂期十月廿九日交易，如前有任何轇轕，應向賣主理妥，一經交易概與本堂無涉，特此聲明。黃謝德堂啓

協興五金號啓事
本號租受漢民南路五十一號地下及二樓，專營五金雜項生意，貨色齊備，取價從廉，並無經營別業，不設担保，按揭大小事情，如本號有上列担保按揭事情，概不發生效力，全不負責，特並聲明，以免後論。

買木船聲明
本公司憑中買受源榮芳堂永榮自置合利木船壹艘，經立定帖，准期十月廿五日在佛山交易，清楚該船如有來歷不明及華洋債務担保等情事，請在未交易前與該船出賣人理妥，一經交易與本公司無涉，特此聲明。永昌航業公司啓

買地
本堂憑中買受永安堂代表吳昌一前向陳靜遠堂買入一自置屋地一段，坐落廣州市小北分局雅荷塘街門牌第七號，深活四至均照契圖，據經立帖交定，准期國曆十月式十四日交易，如有來歷不明，任何轇轕，期前請向賣主理妥，交易後概與本堂無涉。培植堂啓

蘇秉昌聲明
本人前因戰亂服務內地，竟有不肖族人盜賣產業，茲特重聲明，凡我蘇秉昌名下一切物業與及各種收益，如有任何訂立交易之契約，非經本人簽字承認者，概作無效，除分別依法收回業權外，特登報聲明。

律師黎可與代知原堂生記聲明
據知原堂生記司理人到稱：該店于新從內地遷回廣州復業，上九路十一號吉鋪一間，經營熟藥生意，惟至本年四月間該鋪業主從前已租賃與別人，且戰後到期，不知何用意，在茲復員當中，本號謹遵政府規定之新改訂租約，仍請該鋪業主集賢堂迅予辦理，合法租約，惟代聲明，請業主集賢堂前來收領租金，送貯當律師處，請代催告業主，集賢堂電話一四二六號。德西路四七三號

買屋
本人憑中買受梁厚堂全權代表曹柏楷前向易合德堂買入吉屋永業堂關照登記圖証，本市淺源分局五福西街門牌第四號坐北向南上蓋連地深活一間，本年國曆十月廿四日立契交易，倘此屋有來歷不明與洋轇轕未清，請期前與梁福厚堂曹柏楷理妥，一經交易概與本人無涉，除標貼外特此聲明。榮賽玲啓

廣州赤坎永德掩渡

買屋聲明
本堂憑中買受陳耕德堂前向陸積厚堂自置南關廠後街門牌第七號吉屋乙間，深活照圖經立定帖，標貼準於本月廿三日立契交易，倘有任何轇轕，請期前清理，一經交易概與本堂無涉，特此登報聲明。志生堂啓

買屋
本堂憑中買受余秉利堂「全權代表余宏」前向陳潤星堂買入吉屋一間，坐落廣州市漢民分局段內清源巷第新十四號「原日門牌第七號」所有上蓋連地樓閣間格等一概俱全，面積深潤照登記圖證，經交定立帖，準期十月廿二日立契交易，如有任何轇轕來歷不明，期前向賣主理妥，一經交易概與買主無涉。培植堂啓

承頂聲明
茲承頂建興堂清遠大塘坑塘尾住記瓦窰壹所全盤傢俬生財及所存生熟貨坭堆及各項用具等物，準于本年農曆九月下旬交易，倘該窰及司理人梁美章有欠到各號揭借會押及華洋轇轕等項，請速向該窰舊人理妥，一經交易與本堂無涉，特此登明，以免後論。建興堂啓

啓事
頃閱律師朱安瀾代永興堂向潘儉恕堂（全權代表人源合堂陸仿）買受賢梓四十三號屋業一間廣告，至深詫異，查上開屋業係本堂營業，不典不賣，現無出賣情事，更無委任異姓代表人情事，特聲明。南海民樂市雲潛八甲潘儉恕堂子孫公啓

遺失聲明
茲因被竊失去廣東僑務處歸國僑民登記表僑總英字零零伍桼壹號一紙，特此登報聲明作廢。蕭紹勳啓

買屋聲明
本堂憑中買受黎厚德堂黎佐臣自置吉屋一間，坐落漢民分局段內禺山市市場新街四十二號，坐東向西，上蓋連地四至面積照登記圖爲準，經立帖交定，准於民國卅四年十月廿六日交易，倘有任何轇轕未清等事，速向賣主理妥，交易後概與本堂無涉。松柏堂啓

歷任方便醫院 愛育善堂醫生 宋展岐 經驗宏富
上午在龍津東路洞神坊五十三號
下午在拱日西路五十一號電話一一九六四

買汽船告白
本堂憑中買受羅生自置新發汽船壹艘，所有全船傢俬機器等俱全，經已立帖交定，准於本月廿三日交易清楚，該船如有來歷不明及各項手續轇轕未清，請即與羅生理妥，一經交易後與本堂無涉。復建堂啓

失契聲明
本堂有自置中山潭洲土名北流海珠沙圍田壹號式坵，順稅七畝五分四合，因事變遺失契據，日後無論何人執得，概作廢紙，特此聲明。吳昌義堂啓

律師馮廷琛同市復業代華香樓斥駁廣發祥通告
本律師同市復業事務所暫設德政中路福樂里七號，茲據華香樓李華昌稱：祥健告華香樓交還鋪業全無依據，舖內將舖及傢具交還等情，查該廣發祥前向僞法院訴訟敗訴，有案可查，詎廣發祥今又登報，顛倒是非，淆亂視聽，請代斥駁等情，合代通告。

買電船告白
本堂憑中買受羅生自置永成電船壹艘，所有全船傢俬機器等俱全，經已立帖交定，准於本月式日交易清楚，該船如有來歷不明及各項手續轇轕未清，請與羅生理妥，一經交易之後與本堂無涉。重興堂

律師黎可與代勤興行催告德源行李合記收租公告
據勤興行司理稱：本行於本年二月廿日與德源行和讓本市一德西路四〇七號鋪房，經訂明賃業期一年，按月上期交納，歷來履約無異，乃本年八月起本行租金久貯，惟至今仍未見到取，未悉有何原故，請代催告該德源行李合記到店收租，否則所有遲延責任應由出租人負任，概與本行無涉等情，查屬合法，特代公告如右。

往澳：永利航 快輪
船期：一、四、七、十 早往澳
泊船：舊昇昌碼頭

設備華美　座位舒適　貴客付貨　無任歡迎
售票：接儎處
永恒船務公司
新基正中約一號電話一三七七九

鐵定 國曆十月廿二日 農曆九月十七 晨早由省開航 即日來同 實力護航 安全快捷
省泊黃沙碼頭
永德船務行
寫字樓通訊處 光復南路 楊仁里六號 電話一二一八三

中國與世界

處置世界最討厭的國家 暹羅

·李鑽錚·

世界上最討厭的國家有兩個：一個是第二次大戰前的波蘭，一個是第二次大戰後的暹羅。東歐東亞遙遙相對。前者亡國三百餘年，因緣時會，倖倖的在第一次世界大戰翻身。即刻己所勿欲，偏施於人。於巴黎和會中，爭維查那，爭德中區，專以壓迫鄰近國家，立陶宛，捷克斯拉夫爲能事，令當時和會主腦，極端的帝國主義者，老虎總理克里孟梭，也爲之自愧勿如而感慨係之。事後復夜郎自大，妄命歐洲的強國大國，要組織什麼東歐防疫帶來反對蘇聯，成立未生兒子先安名的殖民部，以要求殖民地。誇稱歐洲第四陸軍國。一旦希特勒兵東指，立刻於十八日內整個崩潰。低能的統治階級，總統莫錫基，外交部長柏克上校，總司令西米，格來立茲元帥。臨陣脫逃，狼狽亡命於羅馬尼亞。無恥與懦怯，暴露於世界人士之前。亡國之餘，在倫敦成立的流亡政府，猶無悔禍之心。諸多不道，大傷聯合國政治家的腦筋。直到納粹屈降，舊金山會議閉幕，由英、美、蘇三國澈底改組其臨時政府之後。纔比較近於開明，不再加枿象——臭屁虫——之「人皆掩鼻而過之。」

波蘭業已解決；剩下來的就是這一個碩果僅存底世界上最討厭的國家——暹羅。向來是我們的朝貢國，潮州人鄭昭，且曾一度爲暹羅王，後爲其婿所弑篡，就是現在的王朝。前清末葉，英法競相角逐，因協商關係，爲互相尊重安南印緬的權益，把位于兩國中間的暹羅作爲緩衝區域，才得免於瓜分、等到拉馬五世時代，由留學英國之故，接受西洋思想。力圖維新，勵精圖治。定白象爲國旗，取消治外法權，成立具體而微的陸海空軍。力爭上游的結果，居然是亞洲一人，比較像樣的獨立國。但是華而不實，外觀雖然好看，內容仍是空虛。拉馬五世到底不是澈底革新的人物，例如暹羅王室鑒於自己以女婿奪人國的緣故，自創其祖即定下所有王族女兒都不嫁出去的遺例。假借「龍種不可外傳」的理由。國王只以同族姊妹爲王后妃嬪。拉馬五世表面說實行一夫一妻制，却每年換王后。與這個離婚，和另一個結婚。（都是同胞或堂姊妹）。萬世一系，和日本的萬世一系媲美，眞是滑天下之大稽，又如他定佛教爲國教，全國男子都要做過相當時候的和尚，返俗後纔能取得公民資格。但只拘泥於小乘的斤斤形式，修獨覺禪，作自了漢。毫無大乘佛法自利利他的精神。復因從事不急務的建設。國庫艱窘，弄成外強中乾的現象。捨本逐末，遂想奪取華僑的經濟勢力。發行所謂「東方猶太」一書，醜詆華人。（那時還遠在希特勒排猶以前。）藩輸國民排華思想。一面限制華人入境，規定僑校只准授暹文，重收人頭稅。種種苛例，都是他而起，實在是罪魁禍首。薨世以後，由其弟帕拉（？）繼位。因彼曾在法國留學，較有民主思想。惟才器不够，在位未久，適遇世界經濟恐慌。帶有濃厚法西斯傾向的陸軍部長鑾披汶，乘機率領少壯軍人，發動所謂不流血革命。於幾日之間，奪取政權，自任內閣總理，挾天子以令諸侯。猶以爲未足，沒有幾年，更強迫國王遜位，冊立新王（十四歲）登基執政。從此暹羅便步入更狂妄的途徑。成立獨裁政權，與日本帝國主義互相勾結。九一八之役，國聯理事會想制裁日本之時，只有暹羅棄權，演出十三票對一票的活劇，絲毫沒有正義感，惹起全世界愛好和平人士的厭惡。愈演愈烈，又提出什麼「日本第一」，「暹羅第二」的口號。改國名爲「泰」據說：「泰者，自由之邦也」。其實，開口見喉嚨，目的是夢想以併吞安南及我國川滇黔桂各省的擺夷苗黎所居之處的所謂大泰族主義，和希特勒提出歐洲境內，有日耳曼人居住的地方，都應劃入德國版圖的大日耳曼主義一樣。狼心狗膽，居然想轉我國領土的念頭。照他的前任外交部長說：「我們暹人，大部份有華人的血液，就我本人也有。」講得直白些，就是絕大多數是中華民族的庶出兒女。何乃數典忘祖，爲梟獍之行。反而對華僑比英族更加壓迫，藉着充實國防的名目，豪奪巧取，橫征暴斂，限制僑胞的種種自由，并時常借外派捐。過去被害的潮僑領子蟻光炎，即會報効機關鎗兩架。仍不免於難。法國崩潰以後，狐假虎威，憑藉日本軍閥的伎倆，在泰越邊境大要其頑童遊戲的無聊戰爭，奪取一小部分土地。等到太平洋戰爭發生前夕，由於英美外交的拉攏，對日本似乎也有些戒心。偷襲珍珠港的前一夜。日本駐暹公使，大請其客，鑾披汶以次內閣全體閣員及軍事將領都到齊。酒未三巡，突出現嚴密包圍的武裝步哨，一概被軟禁，儼如豹子頭誤入白虎堂。被迫簽下日暹軍同盟條約，并對英美宣戰。日兵兩師團，立刻進軍暹羅，兜攻馬來半島，加速新加坡軍港的陷落。事先遜王在倫敦再三警告，不過因爲過去英國遠東政策的懵懂，和負責人員的無才，弗聽。所以事後遜王痛罵英國遠東軍總司令普約翰爲「呆子」，駐暹公使克拉屈爲「笨公使」。唐寧街當局，也啞然無以應。日本爲了討好暹人，慷他人之慨，把英領馬來亞北部各省和緬北靠近暹國的一部土地割給他。打屁安狗意。滿足其對外侵略的慾望。

在這四年環球的反侵略戰爭：華僑的吃苦自不必說。單建築毛淡棉至曼谷的一段日本軍用鐵路，就被強徵七萬五千人，至今生死未卜。迨日本接受無條件投降，鑾披汶下野，由智拉莫新總理。宣稱將改善對華邦交，並對 蔣主席之勝利後廣播表示感激。然而口血未乾，即於上月禁止華人慶祝遊行四流血大慘案。暹軍警鎗殺華僑，并擄掠財產。今年我們的雙十節，當大同盟大邦都作盛大祝賀。獨有在這蕞爾小國的華僑，爲避免再起衝突，只有於沉默中渡過國慶，這是何等的令人憤激。是可忍，孰不可忍！因此激起整個僑胞的憤怒。我政府發言人，亦公開表示：「如不改變其排華政策，則將影響中國之對暹之整個政策」。本來像這樣一個軸心幫兇國家，當然要受連坐處分，我們偉大領袖爲顧念血緣關係，及本着扶助弱小民族的精神，希望他成爲獨立自由的國家，這正是中華民族興滅繼絕仁風的表現，「孝子仁人，當如何感恩圖報。今乃乘逆寇投降，義師暫息。遂欲雄據南亞。坐收漁人之利。揆之情理，豈得謂平」？

好一個不受抬舉的狗頭呀！處置這個世界最討厭的國家，實在是刻不容緩的急務。照參政員陳紹賢在國參提出的三項辦法。重要的一是予暹羅以戰敗國待遇，二是迅速建立中暹外交關係。自是頗爲中肯的結論。關於前者，因爲暹羅加入軸心，使同盟國中英美法蒙受極大損害，按照過去對歐洲附庸國匈牙利，羅馬尼亞，保加利亞，芬蘭等國的辦法，自然不能例外，賠款和軍事佔領，是咎有應得的待遇。關於後者。在暹華僑有二百五十萬。以廣東潮州人佔大多數，是世界華僑最衆的一個地方。然而兩國并未互派使領，眞是「古今所罕聞」，「中暹所僅有」的怪事。原因是北洋政府時期，內亂頻仍，駐外使領館經費時常欠發。當有一個公使鬧着要下旗歸國的趣劇，決不願再添一個第十四國公使館。國民政府成立以後，積極增設各國公使館，（計添多十餘國）保護僑民。數四門接與暹羅談判，因爲兩國國籍法觀點不同：我國是採取屬人主義，認爲在暹華僑所生的兒女。是屬於中華民國國籍。暹羅是採取屬地主義，認外國僑民在暹出世的後裔爲暹羅人。其中自有故意拖延的成份，生怕派了使領之後，再不能任意壓迫華僑。作者以爲這也容易解決，我們不妨提出以毒攻毒的反要求。就是適用威爾遜總統的保護少數民族主義。在暹華僑，如被認爲暹人，當然有分享受暹羅政權，担任政府一切公職權利，這正是他心之所忌，自不敢再有什麼堅持。

暹羅因爲向來處於兩大之間，外交政策，頗會要些小聰明的把戲。例如戰事未結束之先，看見風色不對，中央政府官員，即秘密與盟國合作，經常供給英美以情報，這仍是看風使舵的本色，照最近的不法行爲，可証明他并無眞正的覺悟。本來「千古艱難惟一死，傷心豈獨息夫人」。三貞九烈，并不足語於此輩。惟有現在的荒謬行動，實不能加以絲毫原諒。作者對被壓迫之暹羅民衆，具有深切的同情。但認爲這般冥頑不靈的暹羅執政者，是不能不予以教訓的，不給他些顏色看，決不會認識靑天白日滿地紅旗的尊嚴。爲着一等強國的僑民不能受侵犯，爲着亞洲民族的將來，從中暹兩國的萬世之利。我們不能容許暹羅有排華政權的存在，必須用外科手術，除去這些法西斯贅瘤與尾巴，扶植其眞正民主勢力。向這個不知悔禍的國家作外交談判，無論如何是要以實力作後盾的。所以，我們要求政府採取必要而有效的處置：

什麼是必要？
護僑。
如何纔有效？
出兵。
作者血脈僨張，高呼：
華人不能受迫害！
打倒曼谷再說話！

卅四、十、十八、於廣州

敗戰日人的感觸：「都是東條的錯」

新聞週報 News Week 從軍記者羅拔·沙葡倫上星期跑到最上的泉源，去尋求詳細的報告，關於典型的日本人對於敗戰的感觸。他和兩個普通日本市民談話，借重了美軍「二世」通譯的帮忙，聽他們自由發揮意見。下面就是日本小市民現在所感覺到的東西。

我們在暗黑中，爬上一個長長的山道，談話也是低聲的，恐怕嚇壞了家園的人。在我們的週圍，橫渚的暗黑的瓦礫和被炸難民的生銹的馬口鐵小屋在蹁着。他們倆在打開了門口迎接我們，我們便依照嚴格的日本習慣脫去了鞋子的，我們圍着一張矮台子，蹺起腳來，坐在一張竹席之上。牆上有幾件裝飾品，碗碟架上的播音機，正流着一些溫柔的音樂。在屋之一角裏，一壺茶在滾着，我們就在一張藍白格子枱布上，被招待喝茶了。在一張蚊帳布罷的外邊，一個穿着日本衣的小東西，正在一個微微搖曳着的燈籠之下，熟睡在床板上。這女子是二十五歲了，還美線，她的名字是瑪麗敏美。她是一個孤兒曾經爲尊女學校教育，也會經選了一種「準備結婚」的學科，那男子叫阪崎秀夫，她的朋友，一架些平了的飛機糾纏砲所的前董事。一九三七年日本向中國開戰的時候，這女子跟她的姊姊一起，住在東京的一間五個房子的屋裏。她在一間飛機零件廠裏做工，帮助她的家庭，晚間還做點裁縫，來增加她們的入息。

「我們現在恨東條」

在珍珠港事件的當時，她同她的朋友們都已經期待着戰爭，但還希望野村。來栖到華盛頓去的「和平使節」會把它避免了。「但是到戰爭宣佈了的時候，我們都來一回放心的歎息，」她說，「我們說：戰爭終於到臨了。我們也曾見過美國貨，美國汽車，美國金屬，所以我們感覺到你們的戰力是在我們之上。但是我們確信日本精神，攻擊的精神，會打勝了你們物質上的優越。我們全部希望有一個快速的和平，但我們也知道天皇做了正當的舉動。我們相信他用從東條首相的勸告的方式，實際上依從民意。現在我們用無邊的痛恨來恨東條，因爲他對於戰爭的進展，從沒有把眞消息告訴我們。我們希望他剖腹。或者他還可以做到。」

我們問他們可有聽過中途島之役？瓜達康納爾的失守？珊瑚海之役？這女子和男人，你看我，我看你，很迷惑和混亂的樣子。他們從未有聽過這些和其他的戰役，特別是關於只雷伊泰爲終點的日本海軍高速度解體的事情。

「我們沒有動搖過」

戰爭的第一年，日本的生活，對齋藤女士和阪崎先生還不算很苦。她每週有一百五十日元入息，他有三百元。他們不能夠以每天三百三十公分的配給米生活下去，不過那時候通貨膨脹還沒有侵入來，食的方面，大抵是戰前的三分一。不久糧食的配給變了米少豆多，到前兩個月只有三分一是米。阪崎拿出一袋給我們看，看起來倒是很可怕的。

在這個時候，社交生活是受限制了。阪崎解釋道：「我們每天做工十小時，每週做七天。除了久不久一回的電影之外，我們有時候做無論甚麼事情。酒吧間在一九四三年二月已全部關掉，食堂是開着，直至它們用完食料爲止。不久我們只有時候在工場裏喝一杯茶。生活簡直很少娛樂，不過對於天皇定給我們的工作。我們沒有動搖過。」

「她的天皇的綸音」

今年之初，日本的人顯然是猜到這場戰爭要打敗了。當伊泰之後，報紙因爲要鼓舞他們在後方的努力，漸漸發表多些眞實事情，這麼樣就漏給他們最初的微弱之光。這女子和男人都承認硫磺島是轉捩點，冲繩島是事實上的終結。「之後就是你們的可怕的轟炸」她說，「這些轟炸，經驗起來，是恐怖的。」在午夜回想到的恐怖裏，她把她的手掩在目上。

「那時候，我們隨時準備盟軍侵佔本國」。她說「我打算戰到最後的一口氣，最後的一下子，我是一個柔弱的女人，所以在美兵來到的場合，我準備剖腹。當天皇播音宣告停戰的時候，是我這一生頭一次聽到他的聲音，我感激到上氣不接下氣。直至最後，我還不相信他會命令我們投降，我當時最後都相信他會容許我們戰到全滅。若是他命令我做的話，我隨時準備剖腹。我聽完了播音，因憤怒而號哭，繼而充滿怨恨，流淚數日，但我現在明白，皇是想保存日本」。

阪崎較爲實際一點，「實在點，「我們不再要軍國了。」他說：「斷然地，啊，斷然地不要！什麼都是他們的錯。失掉了孩子的人，當然會暫時憎恨你們，不過你們一定會發見其他的一人，是友好的。我們一定要有一個比較能夠代表人民的政府。天皇不能夠再被引入歧途，像被東條所引一樣。我們已經厭惡戰爭。我們，特別是城裏的人，明白要在工業上，科學上，趕上世界，這回是做好事不做壞事了。我們希望我們祈禱，日本能夠早日得回自主，減少她的憂愁的日子。」

在黑暗中，我們再穿上鞋子，摸索鞋帶。「撒約拿，拉！」我們就靜靜地說這句話，鞠躬、和微笑又費了一分鐘，隨後我們下山回去，這時候，我們的吉普車上，鄰近的人，正從他們已毀的屋內的蠟燭光裏瞪着眼凝視着我們。【完】

大衆服務

代郵

佩陶：羅寶：日報請來示資源路和樂新街第五號。瑢、璋。

麥嘉穗：日報逕來信廣州大光報社李培收轉。鳳及毅。

李鴻標兄：請駕臨大光會計室一談。施良耀。

介紹：

廣州市緊急救濟委員會爲協助同市市民找尋職業及代各團體機關徵求人材，特設職業介紹所。如需人員時，請通知本所代爲物色介紹：

（一）求職人員如下：警政三人，文員三人，工役五人，厨役三人。教育一人，會計一人。

（二）代徵求人材如下：修理馬達及電機工匠一名，手工藝女教師一名，中學事務主任兼敎員一名。

（三）某君擅長中英文簿記、會計、翻譯、打字、曾在國內外服務多年，擬在本市求職，聘用者請函本欄。

本公司聘請余春華律師爲常年法律顧問

余律師事務所 小北倉邊路二十三號三樓

廣州 清遠 惠州

廣利電船公司

東航船 東益船 華安船

海元船 重慶船 交通船 萬安船

實力護航 快捷安全

每日有船開

泊長堤合興碼頭

長堤海珠路二馬路二號 電話：一一六六三四

本報廣告部設計

廣州 清遠 單行電船

亞洲 飛鵬

護航力強 快捷妥當 座位舒適 招呼週到

每日下午六時 廣州清遠對開

廣州泊長堤益碼頭 清遠泊下廓大碼頭

廣源船務公司

長堤二〇二號 電話一三四三八

本報廣告部設計

護航安全 實力快捷 座脚位價特平舒適

省梧 義發渡

順搭 容奇 九江 廣利 肇慶 悅城 都城 沿途貨客

鐵定十月廿弍日啓航 即日定載收貨

省泊：西濠口李務本堂 梧泊：梧州大碼頭

四通船務公司

長堤大馬路一六一號 電話一五一九一（即南豐行內）

本報廣告部設計

廣州 肇慶 柏林快捷電船

即日到達時間經濟 佈置華麗梳化床位 冷熱水喉 電燈俱備

國曆十月份逢雙日由廣州開 單日由肇慶開

夏曆九月份逢單日由廣州開 雙日由肇慶開

泊船 粵海碼頭（即愛群酒店西面）

珠江航業股份有限公司

公司地址新堤大馬路二百號

廣州 清遠 冠南 海鷹 建國

單行一日直電達船

座位舒適 實力護航 安全快捷 招呼週到

省泊同安碼頭 清泊大運碼頭

通運船務行

靖海路九號 電話一三九六五

每日下午五時 廣清對開

沿途接 吉利 西南 蘆苞 石角

本報廣告部設計

廣州市橋 鎮中渡

順搭 東甫 南灣 沙路 七沙 石樓

路經東海 省泊鎮記碼頭

每日省鄉開上午八時六時

注意 由即日起日日有船

廣州大崗 鎮海渡

路經東海 安全快捷 日日有船 省泊鎮記碼頭

每日省鄉開上午八時晨早

三江航業行啓

地址 濠畔街三三二號 電話一二九七三

綉龍龍山 機帆 定期行走

廣州灣 海口

準十月廿四日於廣州開行 即日售票接儎

代理處

義生和 一德中路三一六號 電話：一六零二五

永光行 一德西路四十零號 電話：一一四七三

萬祥行 仁濟南街七號光華行內

建成船務行啓 一德西路四百二十九號五樓

鄧冠雄律師

受任 建成船務行常年法律顧問

廣州汕頭線錦龍機帆不日啓航請注意開航日期

如有侵害該行一切法益者當依法盡保障之責

事務所：一德西路四九五號 電話：一五零七五

福華渡

廣州 肇慶 悅城 都城 梧州

開行日期 鐵定十月廿五日正午啓行往梧

省泊同安碼頭 沽票收貨 一德路二一九號 電話一五〇五三

國光船務行啓